平報

中華民國三十年二月二十日（星期四）

地址上海福州路四三六號

電話九〇七〇四〇　九〇七〇四八　九〇七〇四九

第一百七十三號

今日本報二大張售國幣七分

公共租界登記證C字八三二號

法租界許可證A字二九一七號

定報價目	
一個月	二元一角
三個月	六元
半年	十一元
全年	二十元
國外郵費外加	

廣告刊例	
報名下	登於報名下以二十二個字高爲一行共二十行每日每方國幣一百元
頭條	登於第二版以八十個字高爲一行每次以二十行起碼每日每行國幣六元
特等	登於新聞欄中以四十字高爲一行每次三行起碼每日每行國幣三元
分類	登於新聞欄內以十二個字高爲一行四行起碼每日每行國幣一元
版面	版面一百十六行以新五號字爲標準

第一集團軍司令李長江通電就職

致電渝蔣痛論拖延戰事非計

蘇北局勢開朗將有重大發展

（南京十九日中央社電）自國民政府還都後、魯蘇皖區游擊副總指揮李長江、久具傾向和平之決心、國民政府曾授予第一集團軍之命令、李氏奉命後、即着手佈置、於本月初旬悉已就緒、爰於本月十三日在泰州軍次、就任國民政府所委第一集團軍總司令之職、即日誓師、枕戈待命、并上電汪主席、通電全國表明擁護汪主席和平反共建國國策主張、泰州爲蘇北軍事要衝、有此大軍、其他反動部隊、不難即日肅清、地方秩序、可望早日恢復、茲探錄李總司令原電如左、

擁護和平國策

上汪主席電

擁護國策枕戈待命

南京國民政府汪主席鈞鑒、竊軍人天職、在執干戈以衛社稷、總理遺訓、在求民族之獨立自由、慨自事變以還、舉國赴難、職分屬軍人、忝爲信徒、救亡圖存、義不容辭、爰集蘇魯皖三省健兒、轉戰數載、然兵凶戰危、古有明訓、國家果能圖存、自當早息干戈、保存元氣、前年伏讀鈞座豔電、深爲感動、本擬早日表示、卒以形格勢禁、未能如願、頃讀國交調整、民族之獨立生存已有保障、前戰今和、目的已達、時易勢變、理所當然、從此化敵爲友、攜手邁進、本政治獨立、軍事同盟、經濟合作、文化溝通之四大原則、共圖東亞聯盟之實現、東亞復興、有待於中日之合作、世界合作、有待於東亞之復興、總理之大亞洲主義、昭示後人、理宜遵行、今日救亡圖存之道、惟有竭誠擁護鈞座和平建國之宏論、方克有濟、爲此謹率三軍、於本月十三日在泰州軍次、就任第一集團軍總司令之職、即日誓師、枕戈待命、謹佈悃誠、伏維垂鑒、第一集團軍總司令李長江率全體官兵同叩、元、

電全國同胞

願率健兒爲民前驅

南京國民政府各院部會、各省政府、各綏靖主任、各綏靖總司令、各軍長、各師長、各司令、各法團、各報館轉全國父老兄弟姊妹公鑒、頃上國民政府汪主席就職電文如下、（上汪主席電文全文見前略）等語、竊思東亞大局、非早日和平、則中日俱亡、自日本近衛公聲明以來、今後調整國交、互相尊重國家之主權、自可化敵爲友、共存共榮、我汪主席領袖羣倫、公忠體國、繼承總理、實行主義、深望全國同胞共體時艱、同心戮力、擁護汪主席實行和平建國之大道、長江不敏、願率健兒、追隨汪主席之後、爲民前驅、謹佈腹心、統祈亮察、第一集團軍總司令李長江率全體官兵同叩、元、

第一集團軍司令李長江氏就職後出示告安撫民衆

致渝蔣韓電

挽救危亡惟有和平

（致蔣電文）「重慶蔣委員長鈞鑒、潮自事變以還、瞬達四年、民衆痛苦、達於極點、老弱死於溝壑、壯者散之四方、職不忍坐視大好河山、遭受塗炭、思維再三、除參加和平運動外、實無以拯人民於水火、蘇主席韓德勤爲蘇北軍政領導、盡人所知、乃不但不能鞏固陣營、竟藉抗戰美名、歧視部屬、欺騙民衆、倒行逆施、莫此爲甚、職默察東亞大勢、及讀汪主席豔電、深覺非參加和運不足以救國救民、爰於二月十三日在防次通電擁護汪主席和平反共建國之主張之下、就任第一集團軍總司令之職、即日誓師、掃除共匪、安定地方、請希察照、魯蘇皖邊區游擊副總指揮李長江叩文印、」（電韓德勤）「興化探投韓主席德勤勛鑒、事變以還、瞬達四年、民衆痛苦、實難形容、本部原屬魯蘇皖三省邊區游擊部隊、防地遍佈、每月經費爲數極鉅、乃執事排除異己、對於部屬餉彈屢加扣留、遂致本部餉彈兩缺、無法維持、又共黨在蘇北勢力日益增加、事實昭然、苦彼小民、迄無寧日、爲拯救民衆起見、本部決於二月十三日通電參加和平運動、擁護汪主席之和平反共建國主張、並即日誓師、就第一集團軍總司令之職、枕戈待命、諸希督照、魯蘇皖邊區游擊副總指揮李長江叩文印、」

決本軍人報國責任 實施反共拯民水火

李總司令就職後作懇切談話

（南京十九日中央社電）第一集團軍總司令李長江在軍次通電就職後、曾對記者發表談話如下、㈠自事變以還、抗戰達四年、民衆痛苦達於極點、非筆墨所能形容、老弱死於溝壑、少壯散之四方、本人不忍坐視大好河山遭受塗炭、故決心參加和平運動、藉以報國、㈡渝方蘇省府主席韓德勤、爲蘇北軍政領袖、盡人皆知、渠不但不能鞏固抗戰陣綫、竟藉抗戰美名、歧視部屬、欺騙民衆、倒行逆施、使蘇北民衆處於水深火熱之中、非無因也、㈢本部原屬魯蘇皖三省邊區游擊隊、人數幾達十餘萬名、遍佈三省邊區各地、其中份子多屬各方有志熱血青年、每月經費爲數甚鉅、渝方雖有少數接濟、究屬杯水車薪、加以韓德勤排除異己、對本部餉彈屢加扣留、致數十餘萬健兒、餉彈兩缺、竟至無法維持、㈣共黨在蘇北勢力日益增强、到處粉碎抗戰武力、事實昭然、其統制下之地區、民衆迄無寧日、爲拯救人民起見、非參加和平不爲功、預見今後必獲良果、㈤此次參加和平運動、事前曾一再考慮、并經各方民衆熱烈贊助、一致擁護我汪主席之和平反共建國主張、努力向前邁進、期副衆望云、

（又電）第一集團軍總司令李長江就職後、發出布告云、「本軍人天職、在執干戈以衛社稷、總理遺訓、在求民族之獨立自由、慨自事變以還、舉國赴難、本總司令分屬軍人、忝爲信徒、救亡圖存、義不容辭、爰集魯蘇皖三省健兒、轉戰數載、然兵凶戰危、古有明訓、國家果能圖存、自當早息干戈、保存元氣、本總司令駐泰有年、對於地方人民素所愛護、不忍坐視大好河山遭受塗炭、用本和平建國之旨、就任斯職、除通電外、仰爾民衆各安生業、毋自驚擾、切切此佈、中華民國三十年二月日總司令李長江、」

（又電）第一集團軍總司令李長江氏本月十三日在蘇北泰州就職後、該地渝方黨政機關咸隱匿無蹤、窮態畢露、附近新四軍及渝方殘軍、李總司令已率部肅清中、泰邑人民因李氏擁護和平、莫不歡欣鼓舞、共慶昭蘇、

澳洲軍隊數千人 開抵馬來增防

傳攜有重機械化配備

（新加坡十九日合衆社電）大批戰鬥力至强之澳洲軍隊、包括一部份增防馬來防綫之兵士在內、已於昨日抵馬來海港、澳軍之先遣部隊、攜有重機械化設備、運輸艦於開抵馬來某海軍根據地後、即大批起卸、澳軍則於昨日下午四時登陸、澳軍開抵時、首先由海峽殖民地總督兼馬來聯邦高級專員湯密斯爵士登艦歡迎、同行者有澳軍司令彭納德少將、澳軍登陸時、秩序至爲齊整、至今日清晨、即告完畢、該批澳軍運輸艦來抵馬來時、由海軍密切保護、航程達十四日之久、據官方稱、航程甚屬平安無事云、澳軍自艦上北入附近之準備火車中、連綿不絕、立即搭車分派至各馬來防綫、

羅斯福頒布命令 擴大海軍前哨

太平洋美屬島展長封鎖範圍

（華盛頓十九日合衆社電）羅斯福總統昨日在太平洋阿拉斯加及加勒比安海軍根據地一帶、明令設立海軍防禦區域、總統並簽發無數執行命令、將該區停止商航、除特准者外、不准海陸軍以外之飛機飛過該區、據悉、關島及威克羣島亦被包括在該區之內云、

（華盛頓十九日路透社電）羅斯福總統昨發關於太平洋與加勒比安海中美國海軍前哨之命令、以實際言、此令直警告外國船隻與飛機、未經美國特許、不得擅入耳、此令創立海上防衛區與空間保留區、所有船隻或飛機、除美國海長許可者外、不許駛入或飛入、此令定從上星期五日起九十天後發生效力、此令將美國海軍管理船隻與飛機行動之權、展至前已宣布封鎖的海港之外、新規定之區、在波德黎各東之庫勒白拉島、夏威夷之加家希灣（即海軍空軍新站地點）阿拉斯加外之基斯加島與烏那拉斯加島、及太平洋之巴爾米拉島、瓊森島、中途島、威克島、金門礁島、羅斯島、土土伊拉島、與關島四周入海展至三海哩、而禁港則包括庫勒白拉港、古巴之瓜太那摩灣、夏威夷之珠港、關島港、菲列濱之蘇比克灣、基斯加島港、與加州海岸外之長灘、桑比特魯港在內、

（華盛頓十九日路透社電）據此間消息靈通者言、美當局刻正討論交替的海軍計劃、以使一方面援助英國、一方面顧及太平洋、據紐約時報消息、討論中之第一種計劃、爲美國以其驅逐艦或巡艦交與英國、以代替駛入美國從事修理之同數與同樣的英艦、另一計劃爲美國以小軍艦若干艘交與英國、以代替在太平洋供美國利用之英戰艦、若干評論家、以爲遠東稍起變化、即易引起美日戰爭、

美參院辯論將提早結束

（華盛頓十九日路透社電）參院反對派昨日抨擊租借案時、克拉克聲稱、渠覺此案有賭博性質、傾注於英國之完全勝利、而使美國瀕於戰爭、渠固欽美英國防衛其自己島嶼之壯烈、惟渠不願使美國担任防衛遍及世界的英帝國之義務、凡加拿大紐絲綸與澳洲所未實施之計劃、不應採行於美國、而令美國納稅人有所犧牲云、克拉克又聲明反對派不欲過分延長此案之辯論、擬於數日內結束之云、衆聞此言、遂抱此案可迅速通過之希望、

（華盛頓十九日海通社電）民主黨參議員草勒、昨日發表申明、列舉美國民主黨之要求七項、㈠租借法案應增加一補充附件、强迫英國宣佈作戰目的、㈡不許美國海軍爲英國輪船護航、㈢美國海軍、不得再有撥歸英國使用者、㈣租借法案應加補充案、規定總統不得以美國海陸空軍在西半球以外使用、㈤運英之海陸軍設備、其式樣及數量應加以限制、㈥美國所給予援助之國家、應明文規定之、㈦軍火運往他國、須得美國海陸軍負責當局之批准、

美將派專員赴倫敦 促進英防務佈置

軍艦讓予策有加緊實施說

（華盛頓十九日海通社電）羅斯福總統昨在情報會議席上宣稱、美國著名經濟家前太平洋聯合鐵道公司總理海里曼、將於短期內前往英國、研究英國之軍備需要、並擬在英國勾留三四月、然後回國、調整美國之軍火生產計劃、以應英國之需要、

（華盛頓十九日路透社電）羅斯福總統昨招待新聞記者聲稱、美國金融家哈立曼、將於半個月內往游倫敦、以促進防務之佈置、其所將處理者、有英國防務估計優先權、與訂貨合同等問題云、查哈立曼刻供職於生產管理局原料股、

（華盛頓十九日合衆社電）羅斯福總統委任金融鉅子哈立曼爲駐倫敦「國防速度促進專員」、表示總統擬於兩星期內、擬就租借法案之具體辦法、哈氏爲太平洋友聯鐵路公司董事及國際著名銀行家、將於二星期內國防計劃草竣後、起程赴倫敦、總統明示須在倫敦有一聯絡官員、使美政府明瞭英國所需之物、英政府明瞭美國出品之製造情形、

（華盛頓十九日合衆社電）海軍作戰部長史帶克上將、昨日告報界稱、美國或須於未來、以更多軍艦讓予英國、史帶克上將係於白宮與羅斯福總統會談後、始發表此項聲明者、觀察家均憶及海長諾克斯上校、最近反對威爾基氏建議美國應以更多驅逐艦助英之事、史帶克之聲明、此間若干方面認爲係表示政府準備克服諾克斯上校之反對、

日情報局發表文告 重申願作歐戰調人

（東京十九日路透社電）今日情報局發表文告、重申日本調停歐戰之提議、內稱日本如任關係各國之邀請、定將發起調解、否則日本既不處於此種地位、亦無充作調人之任何意嚮、日本時報及廣知報、載有某觀察家之言論、認爲昨日之調停言論、係向美國及各交戰國而發、吾人應就其文字論斷、切勿對於動機作過於聰敏之推測、此項提議均屬建設性質、爲軸心方面之第一次直接和平活動、英美應速乘此良機、

（倫敦十九日國際社電）此間權威方面今晨稱、英國對日本方面調停歐戰之建議、不值一評云、

美與紐西蘭將互換代表

（華盛頓十九日路透社電）國務院韋爾士昨稱、美國與紐西蘭、已決定互換外交代表、

日衆院選舉定明秋舉行

（東京十九日路透社電）內相平沼昨在貴族院委員會討論展長衆院任期一年之議案時宣稱、衆院議員之總選舉、大約將在明年秋季舉行、按此舉原定本年五月間舉行、依照國家新機構運動修正選舉法議案、茲已被擱起、惟據內相言、明年秋季之總選舉、將依修正之選舉法舉行、並言議員任期雖展長一年、但如有必要時、政府仍有權解散議會云、

傳土訂約前曾與英商談

（斯丹堡十九日路透社電）聞諸土京方面、土保兩國將訂互不侵犯條約時、土外長薩拉卓格魯曾接見英大使許閣森、與希大使拉法爾、作友好的長談、

（瑞典京城十九日海通社電）據倫敦今日透露消息稱、保土互不侵犯公約簽訂之前、土耳其外長薩拉卓格魯曾在土京接見英國大使與希臘公使、進行關於保土公約之談話、英國報章之評論均謂、蘇俄對巴爾幹之態度仍屬曖昧、故揣斷保土簽訂互不侵犯公約前、曾得蘇俄之擁護、

美公使館否認旅泰僑民撤退

（曼谷十九日海通社電）此間美公使館昨否認命令美僑立刻撤退泰國之事、但昨夜播播之英電台、仍廣播該項消息、

（曼谷十九日合衆社電）昨日泰外交部稱、英欲撤退泰境英僑婦孺、外部尚未接得英方正式通知、故對英使館已發撤僑通告之傳言、

土保訂不侵約後 義希和平說甚盛

（保京十九日合衆社電）此間權威界昨日稱、德國已在保京發動希臘與義大利間「早日和平」之談話、然希臘方面對此則加以否認、據傳德國方面出面調停、而利用土保新訂互不侵犯條約作爲對希臘之壓力、可靠方面人士表示意見稱、土保不侵犯條約之宣佈、已使希臘遭遇進退維谷之境、即成立和平或於英軍未嘗開到以前被佔領、或英軍於德軍通過保境以先開到、而淪希臘爲戰場是也、所傳希臘請求英國暫緩遣派軍隊、因恐促成德軍之迅速行動之消息、希政府已予以否認云、

（雅典十九日國際社電）倫敦官方對外傳希臘或將被迫接受德所提和平建議之說、予以極關切之研究、英官方認爲希雖否認德所提和平計劃在雅典研究中、但希臘或將被迫接受此計劃、共事殊屬可能、至於土保公約之簽訂、則引起此間官方兩方之悲觀、高級方面謂無論對此協定如何粉飾、決不能謂此乃民主國之勝利、雖有識人士謂、此約對於希在戰爭中之地位並無影響、但公衆意見則以爲軸心國在巴爾幹之地位、因是益固、而與協約國之地位則因是而被削弱云、

（匈京十九日國際社電）據今晨抵達此間之消息稱、昨夜希政府頒發公報、對希臘與德國現正作和平談判、以解決義希戰事之消息、完全加以否認、昨日謠傳、土保協定宣佈後、德國業已代表義國與希臘開談判、俾迅速獲得希義間之和平、希臘方面雖加否認、但今日抵達此間之消息、仍力言德國已自任爲調停人、在保京開始和平談話矣、

希臘輿論極度不安

（南國京城十九日海通社電）據希臘消息、希臘之輿論、對土保不侵犯公約頗感失望、一般人以爲此後希臘已不能再希望土耳其之援助、

（匈京十九日海通社電）土保條約將增强巴爾幹半島之和平希望、據報紙載稱、英國鼓動土國之擾亂與抵抗、但蘇俄宣布並未與土國簽訂反德條約後、土國之和平傾向業已增强、

太平洋英輪將全部撤退

（瑞典京城十九日海通社電）英國現正計劃將其在太平洋各綫之商船及各中立國之商船撤退、此事業已引起倫敦航務界之極大注意、預料在數月間、太平洋及印度洋之英船、勢將絕跡、所撤退之船、將集中航行大西洋之英國各航綫、未能予以批評、根據最近英方傳單上勸告英僑民作一切撤退之準備、此間人士相信、已有小數英僑撤退、

達朗抵巴黎續商 法決取保留態度

賴伐爾地位將有妥協

（巴黎十九日海通社電）法國協理兼內政外交部長達朗、昨日下午乘汽車抵達巴黎、與法國維希政府駐巴黎總代表勃利農、進行談話、據悉達氏將會晤賴伐爾、

（倫敦十九日路透社電）法國副總理達朗昨日午後行抵巴黎、此行目的現守祕密、然巴黎消息靈通人士相信、達朗將與法國前外長賴伐爾再度會談、達朗抵巴黎後、首與維希使節勃利農談話、關兩氏或將檢討除賴伐爾個人地位外之事件、一般人心爲達朗啓程赴巴黎前、與法國首領貝當及陸長洪齊格談話時、必已考慮法德關係中之防務問題、同時德方控制之巴黎無綫電台、再發脅迫法國對德更密切合作之言、據稱、「法國似不信任德國、偉發盧浮的合作諸言在精神上則有若干保留」云、

英轟炸機增防馬來

（新加坡十九日路透社電）遠東英軍總司令部今日宣稱、遠東英軍最近已增加大批新式轟炸機、雙引擎及單引擎戰鬥機、此項飛機現均分駐於各處有軍事重要之區域、

東聯常務理事會通過 各處會組織規程

改組粵省聯盟團體爲分會

（南京十九日中央社電）東亞聯盟中國總會今日上午九時開第一次常務理事會議、出席者汪兆銘、溫宗堯、陳羣、徐良、諸青來、趙毓松、周佛海、梅思平、周學昌、周作庠、李祖虞、王敏中、周化人、何庭流、孔憲鏗等、主席汪兆銘、（甲）報告事項、㈠日本首相近衛公及東亞聯盟協會電賀本會創立會、㈡常務監事何佩瑢電陳不及出席創立會、㈢日本東亞聯盟協會於本月十七日開第二次全國支部代表大會、本會已去電致賀、（乙）決議事項、㈠通過各處會組織規程、㈡通過分會組織通則、㈢理事會祕書處經常費七千元、各委員會及監事會祕書處經常費各五千元、自二月份起撥支、㈣大民會基金房屋器具等項、由祕書處向行政院祕書處接收、㈤改組南方廣東東亞聯盟團體爲本會分會、㈥補提童大中爲本會理事、

痛恨共黨禍國殃民 李長江氏毅然來歸

三萬健兒在泰屬曾力拒「新四軍」擾亂 繆副院長暢談李氏救國決心

（南京十九日中央社電）自國府還都以來、瞬將一載、全面和平、已在汪主席領導之下、逐步展開、各地軍隊、先後相率來歸、祗以駐防之地、每受牽制、致仍有傾向和平而未能即行表示者、茲據軍息、蘇魯皖三省游擊總指揮部副總指揮李長江、率部三萬餘來歸、軍委會畀以第一集團軍總司令職、李氏業於本月十三日在泰州軍次就職、除電汪主席矢誠擁護外、並通電全國、披瀝所信、茲將來歸經過、分誌於后、

駐防江北泰縣徐州等地、擁有兵力十八縱隊之蘇魯皖區游擊副總指揮李長江氏、向與渝方所謂蘇主席韓德勤并轡齊驅、困守江北、三年有餘、迨去年十一月初旬、長江以南之新四軍進駐江北、企圖擴展赤化勢力、消滅異己、當時東台海安等江北要地之游軍、為共軍所敗、赤化勢力、驟形擴展、李氏鑒於共產之借同抗戰、陰謀禍國、乃固守泰縣防地、獨力拒新四軍之侵犯、其決心傾向和平之念益堅、知非和平不足以建國、非反共不足以掃除和平建國之障礙、經佈置就緒、毅然於二月十三日率其在泰屬直接指揮之軍隊七縱隊、共三萬餘人、先在軍次泰縣改懸和平反共建國之青天白日旗、表明反共和平建國之態度、并就任國府所委第一集團軍總司令之職、同時上電汪主席、並通電全國、矢誠效忠和平、服從領袖命令、同時並電致蔣介石韓德勤及新四軍等抗日軍將領、表明擁護和平建國之決意、

李氏略歷

第一集團軍總司令李長江、早年服膺三民主義、追隨總理三十年、從事革命軍工作、先後輔佐李協和李明揚、從戎多年、歷任贛軍旅團長等職、北伐之役、厥功甚偉、新任立法院繆副院長時代、在民十八年為江蘇民政廳長、軍改編為江蘇省警察總隊、練成勁旅、時江蘇匪患甚熾、賴省警察總隊得以肅清、後繆氏下野後、江蘇省警察總隊部改編為省保安隊、未幾李氏亦去職、事變後、李明揚出任蘇魯皖邊區游擊總指揮、李氏副之、在江省邊區召集舊部、集聚十餘萬人、編為十八縱隊、在江北一帶、輾轉三年、李氏與繆氏隔於兩地、音訊隔絕、去歲秋冬、李氏始派代表到北京、謁繆副院長問南、繆氏遂赴江北某地與李氏會晤、遂決定參加和平、實施佈置、達三月餘而告成功、

繆氏談話

立法院副院長繆斌氏、於昨日接見中央社記者、就李氏來歸經過、作詳細之談話、謂、本人在北京時、李總司令特派代表面余、表示參加和平之意、請余南下、余遂於十月念五日來南、十一月念六日約在蘇北戰地會晤、相見之下、感慨良深、知李氏擁護和平之心、在汪主席發表豔電後、即已堅合、當時因環境惡劣、伺隙而動、未及如願、然其所部對汪主席之救國決心、以及各同志之堅苦精神、則早抱極大之欽仰、其間和平接洽垂一年餘、各同志為此奔走斡旋者、厥功甚偉、今幸賴汪主席德威、李總司令遂率丁聚堂、顏秀五、陳才福、何提奉、又遼林、沈思、李化南等全體將領官兵三萬餘人、毅然於本月十三日通電擁護汪主席、從此國民政府和平反共之實力、益形雄偉、殊堪慶幸者也、於此益見全面和平之前途、光輝燦爛、成功必不在遠、

駐日使館武官 周廣佐返任

（橫濱十七日中央社電）國民政府駐日大使館海軍武官周廣佐少將、十九日抵此返任、

加強稅警力量 增進國家稅收

（蘇訊）蘇五區稅警局局長林商起視事後、對於整飭內部調整機構不遺餘力、積極加強稅警力量、以杜絕奸商流弊、用資增進國家正當之稅收、除第二大隊長已委由蘆鑑氏接充外、頃據記者探悉、該局第五大隊長一職、亦經委由葉飛接充、葉氏奉命後、已於日前起正式視事、

溝通中日文化 派員東渡研究

中日文協選派委會決定

（南京十九日中央社電）本京中日文化協會選派委員會、為溝通中日文化、實踐親善提攜、奠定東亞永久和平計、經慎重遴選汪錫熙、金鶴皋二君、為首次派往友邦研究員、聞該會於十八日下午五時舉行第一次會議、出席者有主任委員汪正平、委員傅式說、樊仲雲、楊鴻烈、贊學術組主任張仁里等數人、並將其決議事項探錄如下、㈠擬請減少研究員名額及經費、以符原預算案、議決、視日幣價值漲落情形酌定選派研究員名額、㈡擬請規定研究年限案、議決、研究年限定一年、期滿得繼續申請、但以三年為限、㈢擬請研究員每作報告書案、議決、研究員每三月應作報告書一次、報告本會、㈣擬請先撥日金三個月、以作汪錫熙金鶴皋二君赴日研究用費案、決議、先撥日金三個月以作研究費用、㈤擬請派文樸、高明、沈立三人為赴日研究員、以溝通中日文化案、議決、㈥在文樸研究科目為高等警察、與研究文化不符、擬予緩議、㈦在高明研究日本精神、範圍廣泛、推揚委員鴻烈先行調查、確定範圍、再行討議、㈧在沈立研究戲劇、須補提詳細履歷及證明文件、再行討議、

政院陳祕書長電唁吳氏家屬

（南京十九日中央社電）監察院監察使兼祕書長吳用威、字蕙卿、號展鵬、杭州人、自去秋以來、即患肝病、醫治迄無起色、本月十八日下午在滬逝世、享年六十有九、行政院祕書長陳春圃氏、聞耗特馳電致唁、茲錄原電於後、上海白利南路兆豐別墅三號、吳孟節世兄禮鑒、蕙卿先生文章經濟、當世同欽、輔政中樞、功在黨國、和平未溥、遽殞老誠、噩耗傳來、實深痛悼、尚希節哀順變、述志竟功、是為至幸、謹電奉唁、陳春圃叩、

財部令各區鹽管局 協助鹽商提早復業

（南京十九日中央社電）財政部為鹽務初次之調整、并救濟鹽商之失業、已通告松江兩浙淮南各區舊營鹽業商人、申請登記復業、原定二十九年十月十五日起至十二月十五日止、惟兩個月屆滿後、以路途梗阻不及請求者甚多、故展限自本年三月十五日為止、此為最後之期限、以後絕對不再續展、茲悉財政部為迅謀救濟起見、已着手登記核准之鹽商提早復業、俾資營運、除通知華中鹽業公司、及通源公司外、并訓令各區鹽務管理局予以充分協助、正式通知各鹽商遵照、准予即日復業、云、

青木一男氏晉謁汪主席

（南京十九日中央社電）日本前大使大臣青木一男、就聘為行政院全國經濟委員會最高顧問、經于日前抵京、茲悉青木顧問於昨日（十九日）上午十一時晉謁汪主席於官邸、主席對于青木顧問遠道勞苦、慰問殷勤、並稱、閣下為貴國經濟財政之重鎮、前並曾與阿部大使來京、締結中日調整關係基本條約、協助良多、此次復毅然就聘、為中日經濟提攜、抒其最偉大之抱負與最善之努力、本席深感貴國之好意、並對于閣下之熱心協力、深致感佩、談約卅分鐘辭出、

京市府取消限制購米令

（南京十九日中央社電）京市府前因歲首年關、米糧到貨稀少、供不應求、爰商准行政院糧食管理委員會、每日撥出五百五十石、分發全市各米號出售、并限制每人僅能購買五斗為限、現米糧到貨已告轉暢、且存米甚為充足、茲准各機關學校及市民之請求、將購買米額限制命令、即日取消、并通告各米號、在可能範圍內、儘量出售米糧、以調劑民食之、

陸軍同學會 簡章已修改

繼續辦理黃埔同學會會務

（南京訊）黃埔同學會、奉命改為陸軍同學會後、所有黃埔同學會進行之一切會務、及所收登記表格、均由陸軍同學會繼續辦理、惟該會簡章、已加以修改、茲錄於后、

第一章　總綱　第一條　本會定名為陸軍同學會、第二條　本會由全國各軍事學校畢業員生組織之、

第二章　宗旨　第三條　本會秉承親愛精誠之精神、互相交換智識、共同努力和平建國為宗旨、

第三章　會所　第四條　本會總會設在中央政府所在地、得體察情形於各地設立分會或通訊處、

第四章　會長　第五條　本會以軍事委員會委員長汪先生為會長、

第五章　會員　第六條　凡全國各軍事學校畢業員生、經本會會員二人以上之介紹、並填具志願書繳納會費者、均得為本會會員、第七條　會員得享受本會選舉權與被選舉權、及本會所定各項事業之權利、第八條　會員有繳納會費及遵守本會章程之義務、

第六章　會務　第九條　本會會務如左、㈠軍事研究事業、㈡政治研究事業、㈢介紹工作及救濟失業會員事項、㈣改良軍人風俗事項、㈤舉辦軍人子弟教育事業、㈥救濟殘廢軍人事業、㈦設計軍人生產事業、㈧軍隊調查事業、㈨提倡軍人節約事業、㈩發行軍事月刊或軍事雜誌、⑾籌辦會員各種高尚遊戲、⑿介紹國外圖書、⒀其他軍人進修事業、

第七章　組織及職員　第十條　本會設名譽理事長若干人、由會長聘請黨國名流充任之、名譽理事若干人、由本會聘請之、第十一條　本會暫設理事九人至十三人、候補理事三人至五人組織理事會、監事七人至九人、候補監事三人至五人、組織監事會、均由會員直接選舉、以得票最多者為當選、其職權及細則另定之、第十二條　本會由理事會互推常務理事五人、執行日常事務、由監事會互推常務監事三人、執行監察職權、第十三條　本會設書記長一人、處理日常事務、由會長指派之、第十四條　本會理監事任期二年、連選得連任、第十五條　本會常務理監事缺額時、由理監事分別補推之、理監事缺額時、由候補理監事依次遞補之、其任期均以補足前任任期為限、第十六條　本會因會務進行之需要、得設各項委員會、其細則另定之、第十七條　本會理事會以下、暫設總務、調查、學藝、組織、宣傳、會計、各科、每科設科長一人、科員若干人、幹事若干人、第十八條　本會組織系統、辦事細則及會計規則另訂之、

第八章　會議　第十九條　本會每年開會員大會一次、由常務理事會召集之、每三月開理事會一次、每月開常務理事會議一次、均由書記長秉承會長之命令召集之、必要時均得開臨時會、第二十條　有全體會員十分之一以上之同意、得具書面呈准會長、召集臨時會員大會、第二十一條　會員大會所議決事件、應呈准會長決定施行、

第九章　會費及經費　第二十二條　本會會費規定如左、（甲）將官　上將年納五十元、中將年納三十元、少將年納二十元、（乙）校官　上校年納十五元、中校年納十元、少校年納五元、（丙）尉官　上尉年納三元、中尉年納二元、少尉年納一元、第二十三條　本會因會務之需要、得議收特捐或呈請政府補助、第二十四條　本會每月應將收支款項、編製簡易報告書、報告理事會、並揭佈於會所、俟至年度終了編製總表、送監事會審核、提大會通過後、呈送會長備案、

第十章　附則　第二十五條　本會理事辦事細則、不得與本章程抵觸、第二十六條　本會章程經會員大會議決後、呈報會長核准施行、修正時亦同、

越南方面僑胞 處境極為艱苦

咸望早日實現全面和平

（南京訊）僑委會為推進越南僑務起見、曾派專員王鈺森赴越南聯絡僑胞、宣揚和運、王專員奉令後、即於去年十月二十九日由滬首途出發、為時三閱月、業已公畢返國、當赴僑委會晉謁委員長陳濟成、報告此行經過、極為詳盡、王君於十八日語記者、本人於十一月九日抵西貢、因渝方早有密令到西貢「領事館」、令飭對於本人行動、嚴密監視、同時渝方安南特派員孫甄陶、與西貢「黨務整理委員」李樸生、聯合具名召集各「支部」開會、討論應付辦法、當時情勢非常嚴重、本人得到該項消息後、即加以戒備、在表面上並力予否認、暗中進行秘密工作、一方面運用外交手腕、與法人聯絡、終由法國最高主管機關限令孫甄陶、李樸生二人於三天內出境、孫甄陶搭飛機回新加坡、李樸生搭船回澳門、障礙一除、本人乃得着手調查華僑現況、據調查所得、越當局對於華僑待遇極苛、華僑回國、搜查極嚴、每人攜帶越幣、不得超過一百元、否則全數沒收、並受嚴厲處分、各種貨物、因受歐戰影響、來源受阻、價格隨之飛漲、僑胞生活困難、已達極點、本人與各幫領袖、晤談之下、莫不期望早日結束戰事、實現全面和平、各地僑胞、對於汪主席領導之和平運動、早具極堅固之信仰、深為可喜、

國府命令

任命葉煥如為駐武漢綏靖主任公署軍械處處長、此令、

皖省警務處決議 組織消費合作社

（蚌埠十八日中央社電）皖警務處、昨下午舉行本年度首次警務會議、出席者徐仲仁、週副處長、及處書各科長、主席徐仲仁、報告全省警務狀況、即席修正通過重要提案如下、㈠本處職員年終獎勵辦法、請公決案、決議通過、㈡關於警士教練所經費案、決議通過、㈢為請編纂警務月刊以利發潮分所經費案、決議通過、㈣為政事、決議原則通過、㈤本處職員須實行工作日記、以便稽核案、決議通過、㈥為舉辦消費合作社、以減輕員警負擔案、決議通過、㈦為修正本處前訂檢查食料各店規程、取締電影院遊藝場規則、取締旅館規則、以便適合環境案、決議由主管科修正、提下次會議討論、㈧為規定長警補習班課本案、決議與第三案合併、交視察長詳細計劃、㈨酌議、本處本年度工作計劃案、應撥具本處各科室迅速擬定、以利推進案、決議、各科室迅速擬定、

蘇浙滬箔類稅總局 通啓

查本局暨所屬各局所服務人員、業經從事調整、並於本年二月十五日起、一律發給圓形證章、暨有色職員證一紙、所有稽查人員並另換發、校及黃色藍色證書、憑照外淺藍色證章、即日作廢、除分函各有關機關、查照外特此登報週知此啓

上海市政府招標通告

標字第一號

為招標事、本府所用汽車用品及一切文具紙張等、為求劃一起見、特規定物品名稱數量、招商承辦、凡具有安保之正式商號、願投標承辦者、可於公告期內逕向本府秘書處第一科接洽章程、備索特此通告

和運現階段國人應有的覺悟

雷遜民

各

界同胞、各位同志、今天有機會、向各界廣播講話、兄弟非常榮幸、要講的題目、是「和運現階段國人應有的覺悟」、即是在生活行為與精神上、用甚麼方法以度過現階段、自從國府還都、中日條約簽訂以來、在極混亂的政局中、算是有了一個全國各界共同努力的軌道、在這種淒風苦雨中、要逐漸經營一個新的局面、走向一個新的目標、實行一個新的理想、那不是政府當局單獨的力量、而是要舉國上下一心一德來集中力量、克服一切困難、以完成和平建國的任務、兄弟特提出在生活行為精神三方面的注意事件、希望我們共同實行、

厲行勤儉

在生活方面、必須勤儉、「勤能補拙、儉可養廉」、經過此次空前浩劫、要恢復戰前的繁榮、民間疲竭的經濟、非厲行勤儉不可、我們知道、人的身體各器官、若有適當的運動、就會健康、反之則會脆弱的、這是衛生的常識、如果從生活上說、勤能使人的生活豐富、生活內容、就是人的活動、活動得越多的、他的生活就越豐富、惟有能勤儉的人才能生產、易經說、「天行健」、又說「自強不息」、都是勉人勤勞的意思、我們生在這存亡絕續之秋、如果只除了吃飯睡覺以外、毫無工作、則生活會由于苟安而疏懶、由于疏懶而會連吃飯睡覺的享受都消失了、

在

這百物昂貴、米賣九十多元一石的今天、如果再用幾百元吃一檯花酒、幾千的聚賭抽頭、這無疑的、是太奢侈了、我國本是貧弱的國家、再加之四年的戰禍、民貧財盡、生活艱難、生存匪易、東北大難、應當如何的生息節用、日本和德國、都早在節衣縮食的極端刻苦中奮鬥、而我們這一羣焦土餘生、更應當如何的加緊生產、努力節約我們的生活、是「由儉入奢易、由奢入儉難」、就是說、倘使我們的生活淘於靡費、養成習慣以後、積重難返、自然要債台高疊、傾家破產、在如此的環境的威迫下、就要以不正當的方法取得金錢、來彌補虧空、因此人民軀苟、官吏貪污、所以要想提倡廉潔、首先要「開源節流」、「量入為出」、這樣才能「儉以養廉」、而「廉潔政治」才能談起、

力行忠恕

忠恕是我們幾千年流傳下來的行為的方針、忠是盡己之謂忠、恕是推己及人之謂恕、我們大家要時時自問、我們是黃帝的裔孫、祖先把一塊大好的山河與燦爛的文化傳給我們、我們有沒有竭盡自己的力量、使他完整無缺、使它發揚光大、經過四年來的掙扎、到了今天、我們如果要想恢復全面和平、安定社會秩序、在這種工作上、是不是盡了最大的努力、假使我們確信是遵照總理的遺訓和奉行最高的國策、在這三民主義建國的途徑上努力、那我們相信、終有到達理想的一天、如果我們自問以後、覺得我們抱着敷衍了事偷安苟活的態度、那麼我們應該鄭重警覺、一個從祖先遺留下來之燦爛國家葬送、

所

那末、我們將成為後世子子孫孫所痛恨的人了、由於這種警覺、而趕快的迎上前去、作一個忠於國家民族、竭力建設的人、謂恕的意思、就是要我們在竭力盡忠的時候、體念環境、孟子說、「權、然後知輕重、度、然後知長短、物皆然、心為甚」、就是要我們推己以度人、而瞭解自己所處的境遇、比如四年以前、中日兩國的認識不同、以致於釀成民族間最大的悲劇、現在我們瞭解了老打下去是要兩敗俱傷、同歸於盡的、「非徒無益、而害之」、因此才以和平兩字昭示兩國的軍民、我們自己確信、同時、也確信我國亦有實現和平的真意、我們要體念到、經過此役之後、在各方面所遭遇的困難、而以最大努力、竭盡所能、去負責整理、在這友誼互助之下、我們敢說、國家必能復興、社會必能安定、農村經濟、必能恢復、東亞永久和平、必能奠定、

自尊崇理

自尊不是要我們自以為了不起的意思、而是要我們常常檢討自己和尊重自己的人格、人與人之間的交接、說對上不卑屈、對下不驕妄、我們能以平等待人、別人也就會以同樣平等待我們和尊重我們、如果我們自己本身、就不尊重自己、就看不起自己、人家當然也就輕慢你、看不起你了、國與國之間也是一樣的、人類固然是平等的、而國家的國民地位、也一樣和別國的國民地位平等的、如果我們喪失國民的尊嚴、不止損及個人的人格、而且還損及全國國民的人格、損及國家的地位和體面、孟子說、「人必自侮、而後人侮之、家必自毀、而後人毀之、國必自伐、而後人伐之」、就是要我們養成獨立自尊的精神、而去掉苟安畏怯的心理、有了這個認識、才是真正從事和平運動工作的態度、這樣、中日兩國間的和平、才能真正的成功、

說到崇理、那是要我們大家遵崇理智、所謂理即是情理的理、也可以說情勢的勢、要我們瞭解目前的局勢、而崇高我們的理智、國家弄到如此地步、可以說是大家不肯尊重理智、憑着一時氣憤、以整個民族的生命、投於危險和犧牲、可以說是極不理智的了、古人說、「慷慨捐生易、從容就義難」、憑着正當的衝動以犧牲、就是慷慨捐生、憑着理智的判斷而犧牲、就是從容就義、在這民力已疲、民財已竭的今天、我們要提起精神、理智的分析的促進建設、決不要憑着一時氣憤、使艱難復興的途徑上發生枝節、

總

而言之、在行為上能厲行勤儉、倘使大家能夠在生活上能夠抱着一己之榮、一己之恥、即一國之榮、一國之恥的忠恕之道、在精神上能夠不誇大、不畏怯、認識當前的艱難環境、而咬緊牙關去埋頭苦幹、尊重自己的理智、嚴肅的執行本位工作、使整個國策能夠推行、則不久的將來、一個燦爛光明的國家、一定在我們手中產生出來、一個貧弱的民族、一定在我們手中復興起來、願我們大家共同努力、

・嚴肅執行本位工作・　廣播

●●●● 月銷二萬多盒 經理五百餘家 如無超然功效 那有超然成績

謂功頌德，處處可聞！

精神戒煙

照常吸煙 見煙自厭 三日見效 十天斷癮 廣告欺人 天誅地滅

[illegible]

外埠經理

天津 法界卅一路慶豐里濟含 及天合益藥房
青島 天合大藥房 及各大藥房
烟台 新世界信誠 及各大藥房
濟南 張子大藥房 及各大藥房
漢口 鄭大有藥房 及各大藥房
蚌埠 華美大藥房 及各大藥房
太原 三晉大藥房 及各大藥房
徐州 曹太和藥房 及各大藥房
鎮江 北中西藥房 及各大藥房
北平 華美大藥房 及各大藥房
南京 太和大藥房 及各大藥房
無錫 中美大藥房 及各大藥房
開封 太和大藥房 及各大藥房
盛澤 大陸大藥房 及各大藥房
蘇州 中和藥房 及各藥房
常州 太和藥房 及各藥房
杭州 太和藥房 及各藥房
湖州 五洲藥房 及各藥房
揚州 永安商店 及各藥房
南通 太和藥房 及各藥房
天長 乾泰恆號 及各藥房
松江 同興藥房 及各藥房
嘉興 中法藥房 及各藥房
常熟 環球藥房 及各藥房
蕪湖 濟生藥房 及各藥房
保定 五洲藥房 及各藥房
唐山 普濟藥房 及各藥房
太倉 中西藥房 及各藥房
如皋 中社藥房
宿縣 陽濟藥房
崑山 小炎藥房
硤石 萊英藥房
高郵 保洲藥房
丹陽 姚興藥房
江陰 歐洲藥房

發行上海英租界貴州路寧波路口

濟倉藥房

國際編譯社編輯

國際週報

第四十六期要目

地中海，非洲和近東的爭奪戰（地圖）……楊光政
歐戰新形勢的一個考察……
中國的戰爭會與英國的戰爭聯結起來嗎？……Roger S. Greene
美國對日本的包圍陣……朝日新聞駐紐約特派員細川
日本國際貿易與英美的依存關係……飯田清三
法國往何處去（下）……William Henry Chamberlin
法國的慘敗（長篇連載）（五）……Andre Maurois
第三章 領袖間的衝突妨礙了作戰行動（續完）
第四章 德國攻擊迅速奏功的原因
國際漫畫

預定 半年 三元五角
售全 年 七元
每冊 一角五分
國內郵費在內

最新歐洲大戰形勢圖

優待讀者・二角即贈

本圖用道林紙五彩精印，有全張新聞紙大小。除大地圖外，另有附圖八幅，如：德國的勢力膨脹，蘇聯的向外發展，列強軍備比較，西線戰事形勢，一九一四年之歐戰形勢等，均有詳細圖解。原價五角，茲為優待讀者起見，附郵二角直寄本社，當即奉贈一幅。惟直接向本社購索者為限

英戰時收支大相逕庭
國民財政負担日重
有釀成通貨膨脹趨勢

（瑞典京城十九日海通社電）倫敦每日新聞昨評英政府之財政問題、稱英國戰時收支之大相逕庭、國民之財政負担日重、該報請政府從速草擬一詳盡之財政計劃、能立刻生效者、俾可應付目前之困難、

（倫敦十九日路透社電）英政府昨在國會中再度切言其防杜通貨膨脹危險之意嚮、漢賽爵士向首相已否考慮英商會聯合會會長所發、陳說物價昂貴、致薪給增加、而有通貨膨脹趨勢之函、掌璽大臣阿特里答稱、首相已接漢賽之函、並已布置使英商會聯合會獲有機會得向有關各部大臣詳述其見解、政府深知通貨膨脹之危險、自戰爭爆發以還、即已採取種種行動、以防基本物價失却控制而飛漲、若對物價上漲、不論其性質與範圍如何、胥視為潛在的通貨膨脹、實屬不謬、政府對於物價之一切含有意義的漲落、均加密切注意、俾遇有可釀成危險之趨勢時、及時實行適當辦法以遏止之、

（倫敦十九日路透社電）昨日提交下院之一九四一年度政費估計表示政府若干部經費大增、計外交部從本年之四七四・九一七鎊、增至八三四・七六九鎊、殖民地發展與福利所需經費從二・一一六・三一九鎊增至二・一八〇・七四三鎊、廣播所需經費從四・七〇〇・〇〇〇鎊增至五・六〇〇・〇〇〇鎊、民事與稅收部從五・一二一・五四二・五八八鎊增至五三三四・二九八・五三五鎊、

（倫敦十九日路透社電）民食大臣胡爾頓昨在上院檢討英國民食情況、略謂、英人對於食物須準備受較前更大之限制、因船隻有調充他用之必要、運英食物勢必減少也、惟英國船舶雖有沉失、但英國未喪失其海權、必能賡續運入物品、

阿境戰事益趨劇烈
義軍居主動地位
依里特里亞戰局將進入新階段

（羅馬十九日海通社電）據昨日義軍部公布稱、義第十一軍昨在克里蘇拉陣地方面、惡戰多時、死亡甚衆、英方認希義戰事之再趨猛烈、係希軍之取攻勢、但實在情形、則係義軍居主動地位、

（雅典十九日合衆社電）政府發言人昨日稱、義軍在阿爾巴尼亞之猛烈反攻、無法獲得進展、該發言人稱、義大利軍隊在阿境各前綫之再度反攻、均屬徒然、此種攻擊以集中大砲砲火為掩護、極度猛烈、

（倫敦十九日路透社電）聞希軍攻勢益趨劇烈、希方宣佈、其最近勝利、謂希軍已在阿爾巴尼亞前線極重要之中區奪獲某山高五千呎之義軍堅強據點、乃能控制丹貝里尼至克里蘇拉之區、希軍先鋒隊亦已將若干堅強陣地中之義軍逐出、並擊退義軍之反攻、希軍司令部發表公報稱、希空軍向戰地目標轟炸掃射頗得手、希軍並無損失、英空軍協助希機作戰、猛襲丹貝里尼以北之義軍陣地、

（倫敦十九日路透社電）路透社駐阿爾巴尼亞邊境特派員電稱、星期二日希軍在大雨之中、仍在全綫進攻、但義軍亦增援不已、是日最激烈之戰事發生於克里蘇拉至丹貝里尼區域、有義方第十一軍以極大之犧牲、力事抵抗、

（希臘京城十九日哈瓦斯社電）希臘陸軍總司令部頃發表戰報稱、昨日我軍作戰頗為得手、敵軍陣地雖極堅固、但卒被我軍擊破、敵軍損失慘重、

（貝爾格勒十九日海通社電）昨晚希義前綫所傳來之消息、並無猛烈之戰事、波格勒底方面之希軍曾向義軍進攻、但被擊退、史坎比山谷間有小戰發生、因天氣惡劣、空軍未見出動、

（羅馬十九日海通社電）此間文告稱、阿比西尼亞酋長多人、自請投軍、助義國軍隊作戰、並表示願為義國効忠、在阿多華地方、有名曼軋沙者演說稱、西梯格區中之土人、投軍者不少、助義大利作戰之菲洲志願兵、多來自該區、

（羅馬十九日海通社電）今午義軍戰報載稱、希臘前綫、敵軍進攻義軍第十一軍所守陣地、但並無結果、義軍發動反攻、敵方所受損失甚重、北菲方面、敵軍大舉進攻吉拉布白、亦未獲逞、敵軍摩托化部隊迫近義軍陣地時、即為守軍擊潰、東菲背耶前綫、敵軍來犯、結果遭受重創而退、義機曾至下基巴河投擲炸彈及燒夷彈、敵機曾侵入埃里特里等地、

（雅典十九日國際社電）此間昨夜宣布、希軍在阿爾巴尼亞中區、與拚命抵抗之義軍作戰、並得控制全區形勢險要之陣地若干處、此區希軍亦將義軍逐出數處陣地、義軍損失重大、

（菲洲英屬英埃蘇丹喀土穆鎮十九日哈瓦斯電）此間軍事專家頃談稱、義大利屬地埃利特里亞之開倫鎮一帶戰爭、即將入新階段、該鎮西北兩面現均感受壓迫、英國先頭部隊自英埃蘇丹出發後、現已深入埃利特里亞境內八十英里、距該鎮北面僅四十英里、英軍及印度軍則向該鎮西面進攻、

（倫敦十九日路透社電）羅馬無線電台所廣播義國駐阿比西尼亞總督奧斯泰公爵擢升為空軍將軍後、向墨索里尼道謝之電文、內似有難之表示、電文之一節謂「義人已明瞭其在東非所遇困難、吾人將不惜任何代價、繼續作戰、義國人民準備作任何犧牲、以完成勝利」云、該電台播音員稱「公爵升任此級位者、因渠統率部下、對抗武裝優良、準備完善之陸軍、而從事義陸軍從未遇之最艱苦戰役也、

（奈羅比十九日路透社電）在東非作戰之英屬南非空軍頃接中東英空軍總司令朗摩賀電如下、英軍現取之攻勢得以成功者、實大賴南非空軍之助力、特電賀余正抱莫大興趣、注意南非空軍之活動、

黃金夢

（東京十八日哈瓦斯社電）有某地村民名河原者、自稱德川幕府時代某顯貴後裔、其先人曾將大小金錢一宗、秘密埋藏某處、並繪有地圖、指示藏金處、該圖世代相傳、辛乃傳於河原、並曾於七年前按圖開掘、親朋雖勸其勿作癡想、彼乃置若罔聞、挖掘如故、今已深達二百尺、所耗不貲、但絕未發現絲毫藏金跡象、惟彼並不氣餒、仍日夜開掘、並決定一旦發現藏金後、當悉數捐諸政府、充實國防

德機低翔轟炸
樸資茅斯兵營

（柏林十九日海通社電）今午德軍戰報稱、昨日德戰鬥機轟炸英格蘭南部及東南部之飛機場、軍營火車站及鐵軌、並有火車兩列、正在開駛、被德機襲擊、樸資茅斯之北、有一軍營被炸、德長程轟炸機一架、襲擊愛爾蘭西、大西洋中之大運油船一艘、受創甚重、哈爾維區之東、有一商船被炸、在西瑞奈卡方面、阿格達比亞之西南、軍營數處、被德機轟炸、昨夜英機未飛越德國或德佔領區、昨晨有一敵機、企圖飛過德佔領區、被迫降落、機中人員被俘、德機兩架失蹤、

（倫敦十九日路透社電）據柏林公報云、德機曾低翔轟炸英倫東南及南部之機場、車站、及公路、又謂樸資茅斯兵營、亦遭德機空襲、同時最據近報告、昨晚英國上空無敵機活動、

（倫敦十九日合衆社電）今日官方消息謂、星期一夜德轟炸機四架在英被毀、近日英境氣候惡劣、且有大霧、使德機未能活躍、直至今晨尚未聞有空襲、

（倫敦十九日路透社電）航空部公報稱、昨日白晝德機一架、竄至東安格里亞及英倫南部與東南部數地投彈、損害輕微、僅兩地稍受損壞、死傷若干、英戰鬥機擊毀敵轟炸機兩架、

義准許人民與外人結婚

（羅馬十九日哈瓦斯社電）義大利內政部近收到義國公民一千六百六十七人、要求與外國人結婚之申請書、其中一千另二十二人業已照准、一百另四人、已加以駁覆、五百十一人則尚在考慮中、其中五分之三係與德人結婚、次為與西班牙人聯姻、

希特勒信徒克里培爾
在慕尼黑舉行國葬禮

（柏林十九日海通社電）德國外交部大使克里培爾逝世後、定於明日在慕尼黑舉行國葬典禮、渠為希特勒之信徒、在德國及遠東、均有光榮之功績、渠於一九二三年起事失敗後、曾與希特勒同住朗斯堡、担任中國政府軍事顧問後、曾任駐滬總領事、歷數年之久、國社黨機關報「人民觀察報」發表羅森堡之論文、略稱、克里培爾在國社革命史上、將留永久之記錄、渠為吾人之同志、元首之信徒、德國青年之表率、亦為德國民族光榮之徵象、渠已見凡爾賽條約之恥辱、業已消除云、德國外交部長里賓特洛甫稱、克里培爾大使為軍事家、政治家及革命家、性情誠摯而溫和、為德國全體外交人員所敬仰、

英官方發表
最近船隻損失

（倫敦十九日合衆社電）今日此間宣稱、英及其聯盟國至二月九日午夜止、共損失船隻十三隻、載重數為二九・八〇六噸、其中九隻屬英、載重一九・三六四噸、四隻屬聯盟國、載重一〇・四四二噸、此種損失、數量尚不及大戰開始時每週平均損失數量之一半、同時德稱、本星期內、擊沉一〇二・五〇〇噸、義稱擊沉五・二〇〇噸、

英方所定軍用飛機
美國將加速交貨
去年度美機運英共千五百架

（華盛頓十九日合衆社電）官方昨稱、雖英空軍於美國運往加拿大之飛機五百五十架中、或許僅收到二百五十架、然美國於一九四〇年中業已供給英國飛機一千五百架、若輩承認、此項數目、係較先時所預期者為少、但預料一九四一年前數月中、或可得見交貨之迅速、官方所為一九四〇年交貨之估計、係根據美商部之統計、該統計表明一九四〇年十個月中、運往英國之美機、（該項飛機似均為軍用飛機）為一千一百四十六架、雖商部之統計、未將十一月份運英之飛機列入、然合衆社已知是月運英各式飛機（轟炸機、戰鬥機及訓練機已裝配完成者及未裝就者一并在內）之數字為一百九十三架、截至十二月一日止、此月運英飛機之數量、僅次於是年八月、緣八月中運英之飛機、係二百七十八架也、加拿大於十一月中收美機四十八架、聞內中大半為戰鬥機、在十一月以前一月運往加拿大之機、則大半為練訓機以供訓練航空員之用、官方指陳、美行政部於美國之飛機生產、業已允許英國享有較大之生產限額、而十一月中、美國為英所造之軍用飛機、即已將近七百架、美陸軍部最近亦已同意將該部所訂寇底斯P—40驅逐機之交貨、予以延緩、以使製造廠可為英國生產飛機、陸軍部並允許將英國所訂四引擎及長距離轟炸機、先期交貨、美國所列英國各項需要中、以飛機占第一位、聞英國採辦委員會主任布爾維斯曾向財長摩根韜、重提此一事實、以促進其注意、而摩根韜遂製定一列有英國各種新需要之表、其中包括有戰鬥機一萬二千架、在本年（一九四〇年）前五個月中、平均每月運英之機為二十七架、六月份增至九十七架、七月份為一百七十三架、八月份為二百七十八架、嗣後因圖樣及形式之變更、交貨數量遂形低減、以是九月份為一百三十六架、十月份為一百七十七架商部公表之數字表明截至十月三十一日止之十二個月中美國運英之飛機、計附有引擎之陸上飛機九百三十八架、未附引擎之陸上飛機十二架、未曾裝配之陸上飛機七十二架、在同一時期、運往加拿大之飛機計內有摩托之陸上機三百五十四架、海上飛機及水陸兩用機七架、未曾裝就之機六十一架、在同一十二個月中運往其他各國之飛機、計附有引擎之陸上機二千七百七十八架、價值美金一六五・二三九・二四九元、未附引擎之機七十一架、價值美金三・三八五・四〇四元、

（紐約十九日國際社電）據英國航空雜誌「飛機」所載、租借法案雖尚未通過於參院、美海軍已將寇底斯敵急降轟炸機九十架及諾斯羅浦轟炸機若干架交與英陸空部隊、華府之美海陸軍官員承認、已有「鉅數」軍用轟炸機續交與英人、惟否認英什誌所稱、此項飛機、係由海陸空軍直接運至英倫

法報抨擊政府
選派外交使節

（巴黎十九日海通社電）此間報載抨擊貝魯東被任駐阿根廷大使之事、謂法國政府往往有一種陋習、選派大使時、並不以之使之人格材能為重、遇有閣員失去部長之職位後、每命其出使、暗示補償、、不料維希政府亦復如此、甚矣、積重之難返也、

阿根廷副總統
態度曖昧不明

（阿根廷十九日海通社電）阿根廷急進聯合黨領袖阿爾維爾為歸清由阿根廷總統奧蒂資政躬違和所造成政治局勢、昨日特往訪晤副總統卡斯蒂洛、促其闡明態度、據阿爾維爾昨夜宣稱、奧蒂資總統及其他政治領袖之意見、均已闡明、僅卡斯蒂洛之態度、尚曖昧不明、

加財相請國會
核准作戰經費

（渥太華十九日路透社電）加拿大財相伊爾斯萊將請國會核准以加幣一、三〇〇、〇〇〇、〇〇〇元、為一九四一至一九四二會計年度之作戰經費、在一九四〇至一九四一年之經費為七〇〇、〇〇〇、〇〇〇元、財相此外尚須請撥除空軍外之其他經費四四三、〇〇〇、〇〇〇元、故一九四一至一九四二年之全部費用將達一、七四三、〇〇〇、〇〇〇元、

美航業公司擬購買
滯美義輪二十七艘

（紐約十九日海通社電）據昨日紐約通報載稱、美國航業公司現正與義國談判購買現在美國各港之義國貨船二十七艘、（十六萬噸）、國務院對此現取觀望態度、但最大之問題為船價約達九百萬美金至一千萬元之譜、政府尚不願以外匯供給軸心國、其唯一辦法為繳入美國銀行記入義國帳項、然後由政府下令凍結、

美海委會擬收購
避難美港丹輪
丹代辦向智利正式提出抗議

（紐約十九日海通社電）紐約每日新聞載稱、美國海務委員會正在與避難美港之丹輪主人、進行談判、擬收留新式快輪三十八艘、此外在中美與南美之丹麥商船二十艘、總計約有四十五萬噸、海委員會擬一併購置之、

（智利山地亞哥十九日合衆社電）智利徵收丹麥留智船隻後、丹代辦威塞爾昨向智利政府、正式提出抗議、該項船隻係德軍兼併丹麥後、避居智利港口者、現知議書已收到、因智政府已聲明付給賠款及租費也、所徵之船、即將用以運輸冷藏鮮肉、自泮大連拿港往阿根廷京城、然後轉船赴英國、

（丹京十九日海通社電）智利之沒收丹船三艘、丹麥各報均大加評擊、稱此事原可用諸談判解決之、乃智利政府不顧國際公法及信義、使犯友國之財產、誠可痛心、各報復對美洲其他各國之步智利後塵為懼、

大火熄滅
西班牙桑坦特
現正進行救濟工作

（馬德里十九日路透社電）西國桑坦特之火災現已熄滅、最初估計其所受損害為英金六・二五〇・〇〇〇鎊、西班牙銀行大廈雖在火災區中心、但未受損、

（瑪德里十九日海通社電）西班牙桑坦德區發生大火之後、此間報章、昨晚尚在繼續發載災區之照片及詳述損毀之情形、對於災民、極表關切、雖西班牙全國經費窘困、瑪德里人民已開始廣大之賑災運動、以救濟桑坦德被災之同胞、西班牙鬥牛家拉蘭達、願以表演所得、悉數捐贈、德國大使亦捐款二萬西幣、

（瑪德里十九日海通社電）桑坦德發生大火後、各國駐西班牙外交代表、咸相率訪問西外長蘇納、表示慰問、昨日赴外交部者計有梵蒂岡教廷特使、德、義、智利、阿根廷、日本各國大使、

（西班牙桑坦特城十八日哈瓦斯社電）此間兩日前發生大火、直至今日始告撲滅、雖有若干區未遭波及、但火燄猛烈、被災區域、已成一片瓦礫場、物質損失、約達二萬五千萬披索、（西班牙幣）難民刻均在城內未遭火災之學校及公共場所、搭棚棲身、

（里斯本十九日海通社電）葡國政府已動員軍隊及民衆團體為救濟隊以協助近遭颶風之區域、其工作為恢復交通及消除瓦礫、風災之損失、約達十萬萬葡幣、政府已先撥二千萬葡幣作救濟之用、受害最甚者為森林及穀稻、

德義互相
接濟軍火

（柏林十九日海通社電）此間無線電台頃發出官方消息、謂德義兩國互相接濟軍用品一事、已於本月十七日磋商就緒、

法義經濟談判
商決減低關稅

（維希十八日哈瓦斯社電）法義兩國經濟代表、在羅馬進行談話、為時已久、頃悉雙方業已商得成議、決定在關稅方面、相互採用最惠國條款、對於兩國進口貨、彼此均當課以最低之關稅稅率、但雙方在形式上不致簽訂何項協定、

（維希十九日海通電）據法政府下令、義國貨物之運入法國及其他非洲屬地者、均將收最低之關稅、

德報抨擊
英封鎖策

（柏林十九日海通社電）據昨夜漢堡弗林報評美議員巴克萊攻擊德國人民及政府之事、略稱、巴氏之肆意喧嚷德國之作戰目的、僅為煽動美人參加作戰、德最高當局業已屢次聲明、德國之作戰目的、並非欲支配世界、乃在消除英國之飢餓封鎖政策、建立各洲之健全合作、在過去二百年間、英國之唯一目的、乃利用分播各處之軍港、專利原料、偉大海軍以支配世界、強迫世界各國以饜足其財閥之貪婪及野心、英之拒絕以糧食供給其前此同盟之法國、其居心之惡狠、可見一班、

西國前王
病勢轉劇

（羅馬十九日海通社電）據息、西班牙前王阿爾方索病勢轉劇、業於昨日下午入羅馬某醫院、

（羅馬十九日海通社電）西班牙廢王阿爾方索所住之偉大飯店宣稱、阿氏病來加劇、前傳移入羅馬某醫院之說、并非確詞、

（羅馬十九日海通社電）西班牙遜王阿爾方朔十三世病勢已有轉機、據醫士稱、昨晚經過情形頗為安靜、

英駐西大使
抵瑪德里

（瑪德里十九日海通社電）英國駐西班牙大使賀爾爵士赴直布羅陀、安達羅索亞視察一週後、業於今日返抵此間任所、

西門子廠製造
世界大發電機

（柏林十九日海通社電）昨日柏林西門子廠招待國內外報界代表參加世界最大水力發電機四座、每座各有電力十萬瓩、為鴨綠江下游隨河（譯音）水電力廠所定製、該廠共有總電力七十萬瓩、為世界最大電力廠之一、該機製造於一九二八年、每分鐘可旋動一千五百轉、每機需用特製之運貨火車五十輛、始能運出、

英國造船能力
已至最高限度

（倫敦十九日路透社電）海相亞力山大昨日播音、檢討英海軍之工作稱、吾人奮鬥之中心問題、為保持吾人對世界尤其是對美國的生命綫之暢通、各式護送船之建造、已竭力加速進行、而英國之造船能力、現已運用至最高限度、關於建造商船、吾人將全力利用美國與自治領所能給予之協助、英國既獲美國商船建造業之助、實有必勝之理由、過去九週來船舶沉失之數字微少、殊可欣慰云、

加强抵抗力
豫防感冒
小兒良藥
樋屋奇應丸
因受氣候激變的影響、羸弱體質即罹感冒的時候、良藥的藥効能加強小兒全面的抵抗力、反撥感冒和其他一切的小兒病
主治 胃腸病、夜啼失眠、驚風發熱、牙生腹瀉、失氣搐搦、吐乳腹痛、麻疹天花、虛弱兒
藥價 三角 五角 一元 三元 五元 十元
日本大阪天滿 總經理 國際合資會社
C|19

淋疾絕非不治之病
病者決勿遲疑治療良機
五淋拿根 片
鹽野
包裝 二〇片 一〇〇片 五〇〇片
製造發賣元 株式會社 鹽野義商店 大阪市東區道修町三丁目
上海出張所 上海西華德路七十號
SU-B½1
對於淋疾能發揮化學療法之本領得以完全治療之

華興商業銀行
資本金：五千萬圓（全額繳足）
各種公積金：四千零五十萬圓
辦理各種存款匯款及銀行一切業務
利息優厚手續簡捷
總行 上海百老滙路 電話四六二九三（夜間及假日兼用）
分行 南京建康路朱雀路角 電話二二四八〇一三
辦事處：鎮江中華路（電話一一四一五）
支行 蘇州觀前街 電話三〇一一 杭州新民路 電話一七〇一三 蚌埠二馬路 電話一一三

南京 新中印刷公司
規模宏大 設備完善
本公司備有大小機器三十餘部 職工全部百餘人 所作印刷工業之範圍
均能印製 出品精良 交貨準期 倘蒙賜顧 竭誠歡迎 保證滿意
地址 南京四象橋邀貴井 電話 二三一三七號

食糧市場杌隉不安 應速取締投機米商

謠傳香港禁米出口並非事實

本市大宗食米、因被投機者操縱壟斷、以致高檔洋米暗中衝破限價、記者昨晨特往訪租界當局某負責人、即以租界當局將採何種步驟穩定米市、據告稱、兩租界當局對於抬價漁利米蠹、決將嚴厲制止、如經調查屬實、當即依法究辦、頃已令知駐場探捕注意、又洋米限價、無論買賣高次各貨、均須照限成交、否則即作超越限價論、已諭知米糧評價委員會嚴厲執行、

記者又詢諸某米業巨子、承告稱、眼前米價本可趨於回降、不至發生嚴重局面、惟投機米商、作祟市場、操縱現貨、以致人心愈趨堅挺、各檔米價、卒被頻頻做高、並聞有破限成交者、誠不勝遺憾、顧照本人觀測、本市米價可望不至劇漲、其原因有二、即(一)存底充沛、米號無意高價扒吸、(二)國內外米糧來源無虞中斷、近日又有大量成交、故本市米價若無投機者之作祟、及業外商人之參與米市、民食前途可轉趨樂觀、一般混亂局面可望逐漸救平、

昨日本市盛傳香港當局復又下令禁止米糧出口、記者為欲明悉其內中情事計、即分別向米業界探詢、據調查結果、此說純屬無稽、或係投機米蠹之揑造是非、祝某米行適於昨午接香港同業電告、「訂米萬包巧日裝輪」、可見造謠者之居心矣、據悉本市米商已成交洋米囤儲香港為數頗夥、決無被阻之虞、又悉裝法郵「洛司號」輪貴米一萬三千包、已於昨晨抵埠、船泊老寗波碼頭第廿二、廿六兩浮筒、昨日下午已開始卸貨、一俟卸竣、該輪即出口續裝米糧、

邇日米糧買賣、因受謠風影響、竟被頻頻做高、整個民食又起嚴重恐慌、昨晨米市場循例於九時開做、因證實謠言無稽、人心已趨軟疲、大戶亦將存貨出籠應市、情形轉趨好轉、初市即呈穩靖狀態、結果較諸前市稍行回落二三角一石、昨據米市場管理委員會某委員稱、該會已呈准豆米業公會(總公會)對該會行使執權、已較前擴大、嗣後凡有越價或私做暗盤等交易者、該會可直接向當局檢舉、毋需再經轉總公會、並該會為減少市場人數起見、決將嚴厲限制新同業入場人數、俾市場買賣趨於正軌、

代理副總辦 向工部局辭職

工部局方面今日發表、該局現在之代理副總辦黃顯氏、無意繼續服務、送請辭職、業經總辦兼總裁費利溥氏予以核准、頃已正式通知、聞黃氏定於下月三十一日、期滿後、即行脫離職務、至繼任人選、局方尚在物色中

西區特警總署 成立期已不遠

各分署人選日內即可發表

上海市政府與工部局簽訂滬西警權協定後、即行着手籌備滬西特別警察總署、對於該署重要負責人員、亦經慎重遴選決定、於十九日正式委任潘達為滬西特別警察總署署長、克來沙為副總署長、霍爾為外事課長、據記者探悉、潘總署長以該署預定於三月一日成立、連日來對於一切籌備工作、進行殊為忙碌、至其他各分署署長人選、大致內定、日內亦可發表、

皮件業糾紛 繼續調處

本市製造皮件業勞資糾紛、前日午後曾由公共租界政治部首次調處、勞方提出下列要求條件、即(一)以件計算者、增資百分之二百、(二)以日份計算者、增資七成、今當局復已定於今日午後二時卅分作第二次調處、以期圓滿解決、又製盒業全體勞工、已定於今日起恢復工作

警務處發表 日籍警長晉級

公共租界警務處今日發表、該處有大批日籍警長、分別晉級、其姓名如下、今別府、吉本、岡本、平井、坂井、宮藤、吉光、前田、細井、佐伯、楠本、恩田、松下、荒木、常見、G清水、今竹、石村、M清水、米澤、和田、增田、由原泉、篠川、本田、內田、田中、內藤、猪俣、版木屋、金安、鶴崎、渡邊二宮今村、光馬、井上、鹿島、吉中、及川、掛川均已正式就任、

舊事重提

貧兒失學救濟所

張國權逍遙法外一走了事 張壽鏞利人利己收拾殘局

先來重提一下舊事。

去年九月裏、有名洛家華者化名高非、撰作「慈善家」小說一篇、投送本報平明副刊。這篇「慈善家」的內容、據說完全係影射本市貧兒失學救濟所所長張國權的種種舞弊黑幕。該文刊出後、洛家華竟藉此向張國權索詐二千元、並謂若不照辦、再將以其他內幕公開宣佈；張國權虛與委蛇、沒有成功、乃又報告捕房、拘究判刑。

這事發生之後、社會的目光一致集中在張國權身上了。因為救濟機關是大衆的慈善事業、而張國權竟敢假借了貧兒失學救濟所的名義、募款私飽、非但貽害一輩貧兒、而且破壞了慈善事業的宗旨、所以要求他把所中的經費賬項公佈、以便檢核；當時該所的董事會方面、鑒於衆怒的不可抑止、並為全體救濟機關的前途着想、由董事長張壽鏞召開執監會議、推出戴春風吳蘊齋兩人、澈底調查張國權的舞弊真相。

假設這是一齣戲、那麼到這兒為止、還只演了半本、以下的一半、却誰也沒有看見、大家只知道他們在調查、而調查得什麼結果、又有些莫明其妙！

當戴吳兩人負起了澈底調查的職任時、社會上關心此案的人、希望他們不要念在私人的情分上、而放過了張國權。然而事實呢？直到現在、非但調查的消息已變得無聲無闊、反而連張國權的影蹤也不知去向了。關於此中的經過情形、據記者探得如下：

張國權平日韶媚的手段、相當靈妙、在用空了鉅額的公款之後、自知情虛、便向董事長張壽鏞大施以籠絡手段、今天造府、明天拜訪、禮物不時往來、竟把感情聯絡得熱絡非凡。後來舞弊的事被外界窺破了、張國權向永安公司購了一套富麗堂皇的茶具、和一件狐嵌皮大衣、說是自己所辦的大江實業公司的出品、孝敬給張董事長。這樣一來、果然把平時深居簡出的張壽鏞瞞了過去、竟謂張國權並無舞弊行為。

張國權乘了這個機會、從從容容地從銀行裏提了八千塊錢的一筆款子、又在他所寵愛的妓女萍影那裏騙來了二只鑽戒、溜之大吉了。

但張壽鏞究竟不是聾子、難道外面的風聲會不聽見的嗎？當他聽到了這個消息後、轉念一想、多一事不如少一事、如果真的鬧開了、張國權的受處罰固然理所當然、但自己當了董事長、免不了也要受人幾句責備。所以在執監會議再度召集的會場上、他便在「利人利己」的宗旨下、大發其「慈悲心」、提議不必追查張國權的影蹤、和他經手的賬目；無形中、也給張國權開了一條生路；當時席位上負責調查的戴吳兩位先生、一聽到這個提議後、一時憤慨得不可言喻、連連擊碎桌案、而張壽鏞却一笑置之。於是此次會議就此不歡而散；至於張國權的事、從此便沒有了音訊。

不過張國權雖逍遙法外、董事長張壽鏞對於這件事弄到這樣地步的時候、如果就此把它結束、社會上也不能容許、那當然是絕不可能、而且「搬了石頭壓自己的脚」、張壽鏞嘗到痛苦而懊惱了。於是在無可奈何的情況下、不得不和吳蘊齋商量、決定把這個貧兒失學校救所勉強苟延殘喘下去。

現在、已由張壽鏞和吳蘊齋二人共同出面、重新把那所救濟所改頭換面地繼續辦下去、聘了朱時雋出任所長、(張壽鏞為光華大學校長、朱時雋為附中主任、張不請他人而請朱、當然是為聯絡的便利上着想。)一星期前、所址從浦東大廈遷到了九江路證券大樓、可是當記者前往參觀時、房間門口什麼牌子紙條都沒有、辦公桌上亂紙一堆、詢問他們又是支吾不答、

可見張吳兩人不過是在敷衍粉飾而已。捐款、那更休想了！張國權既拆下了這場爛汚、已給了人家不良的印象、還有誰來相信他們？還有一個令人可嘆的消息、是該所原有的職員和現任所長朱時雋、雙方激烈暗鬥、這自然是一種傾軋妒忌的私心作用、要是張壽鏞不想辦法、讓他們醞釀成事、那麼第二個風波、一定可以拭目以待、而許多貧苦的兒童、勢必又要嘗到失學的痛苦了！

法大使戈斯默 定期北行

法大使戈斯默、於上月由港乘「潘興將軍」號來滬後、迄今倏已半月、屢傳戈氏將於本月初離滬北上、但大使以滬上公務待理、遲遲未行、茲據記者向法大使館所獲可特消息、戈氏以華北館務、有待本人料理、頃道作華北之遊、爰已決定於本週六乘輪北上、大使館昨已向輪公司接洽輪位、屆時大使夫人、亦將偕行、據使館消息、大使此去、為時甚暫、下月初、即可南返、

氣象報告

徐家滙天文台昨日下午四時三十分氣象預測云、中國上空有熱浪、低壓經江西東北東向、天津及山東周圍時、有不定向而緊硝之風、本市及東海上空陰、有霧或驟雨及旋風、

又昨日下午三時前二十四小時內本市氣溫、最高五十一度六、最低三十七度八、去年同日最高五十九度七、最低四十六度、

振委會滬分會 繼續施振

國民政府振務委員會上海市分會、近以雨雪之後、春寒料峭、有甚嚴冬、特督促南市滬西從速趕放施振、以惠貧民、茲悉南市區已於十八日開始散放、滬西區以時間匆促、改辦錢振、亦於同日將該區振款棉衣、提前給領、定期本月二十日起、逐日按續發放錢振及棉衣、

又該分會對於寶山區平糶之需要、業經詳加調查、該區現有居民十四萬人、且因連年天災人禍、約有百分之八十以上需要平價糴米、以作食糧、在此種情況之下、該分會已着手加緊籌備、務期早日開辦、

警局促進治安 充實市區警網

市警察局為充實市區警網、確保全市治安之和平進展起見、昨特通令市區各分局及各分駐所等、此後各該區轄境內、如有火警綁架盜劫等重大案件發生、應由各該管警局隨時利用電話報告督察處、以期消息靈通、用資立即通知全市各警察局一體協緝、

一部美軍服務滿期 調防離滬返本國

甲蒙號運輸艦業已抵滬日內駛美

美國海軍運輸艦甲蒙號、自馬尼剌直放華北秦皇島、接載平津兩地駐軍任滿者一百五十人返國、該艦已於昨晨八時許南下抵滬、停泊浦江英國海軍浮筒、卸下由美來滬之新軍約百名、以派代本埠第四艦隊在遠東服務期滿之軍員一百另五名、至該艦離滬日期、美官方並未公佈、但衆信當在今晚或明晨、駛出浦江、取道馬尼剌關島及檀香山各地返美、屆時除第四聯隊之軍官一百另五名外、另有亞洲艦隊軍官若干人、亦同輪歸國、

連日市上謠諑紛紛、謂美國已決定撤退在華駐軍、集中馬尼剌、以加強該處防務、但此項謠言、俾為一般投機者藉以操縱市場之慣技、絕不可信、美國在滬當局已聲明、撤僑僅限婦孺及不重要之男子、所有軍隊及有業務在身之男子、一概不在撤退之列、甲蒙號此次來華、僅為載來新軍換防、絕無其他意義、

美國商會於前日下午假福州路美國總會會址召開年會、改選費禮普為會長、杜塔為副會長、莫天君及福洛克則分任司庫及秘書職、另選葛利傅雷波陳森及前會長葛拉克等四人為董事、

海關檢查鼠疫 並未撤消

江海關前以浙東各地、發生鼠疫、為防止蔓延本市、對於由浙駛滬各商輪、實施檢疫工作、各航商方面、近以浙東鼠疫、已漸平息、曾非正式向海關要求、撤消此項檢查、昨據記者向海關港務部總監員特克探悉、關於檢查鼠疫工作、暫時尚難撤消、外傳二月十五日起撤消一節、並非事實、

滬港間航輪 增加水脚

上海與香港間不定期航輪、近因燃料飛漲、且海面不靖、於十八日起將水脚一律提加二成、連日由滬開港各貨輪、承載貨物、均以新率征收水脚、

英商順天輪 仍駛北洋線

英商太古公司北洋班正常航輪順天輪、報載該輪將應英海軍部之召、由滬駛新加坡集中候命說、據該公司負責者語記者稱、該公司之蘇州輪、原行駛華南班、現由公司改航新加坡、與怡和洋行之明生輪、改駛仰光情形、如出一轍、並非集中新加坡之謂、至於順天輪則絕未變更航綫、該輪業於昨晨八時三十分、由秦皇島天津開抵上海、在滬留泊至本月二十三日仍駛烟津、所傳駛新加坡說、並不確實、

歐洲戰事擴大 影響滬歐郵遞

歐洲戰事自擴大至地中海後、上海與歐洲間之郵遞、已受其影響、據記者向上海郵政管理局探悉、滬歐間郵遞、原係取道蘇彝士、西伯利亞、及太平洋三綫封發、自去年六月間滬歐間義輪停航後、蘇彝士綫即由英日等商輪維持運輸、近因戰事益烈、故已全部陷於停頓、所有郵件、均改經西伯利亞鐵道或裝輪越太平洋轉經美國寄遞、

回教協會 籌建公墓

本市回教信徒、共十萬餘人、並有回教公墓之建築、惟因經月累年、已感不敷、今特由上海回教協會發起籌建大規模「回教公墓」、頃已覓定滬東華德路小王廟為基地、約六畝大小、該會並籌定經費一萬元、茲為積極進行、亟成善舉起見、特於昨日中午十二時假座湖北路春華樓菜館召開首次籌備委員會議、計到中外回教信徒李玉書、陶廣德、楊建新、倪雲卿等五十餘人、公推馬文林為臨時主席、經議決結果、決照既定方針進行、並積極籌募基金、至下午二時始告散會、

華捕任意開槍 傷斃行人

法捕房七十二號華探、昨晚十一時三刻、由嵩山路捕房乘黃包車返家、車從蒲柏路至東向西、而行抵貝勒路三八九號門前、見有男子三人、在路上交頭接耳語而行、該探以形跡可疑、在車上喝令止步、三人不應、探即下車出槍、開放數響、兩男子飲彈仆地、餘一人則免脫、中槍者一名陳阿三、廿七歲、崇明人、胸部中兩彈、一為嚴年、亦廿餘歲、臀部中一彈、二人經送醫院治療後、陳阿三因傷沉重、抵院時已告殞命、至死者等是否匪類、捕房正調查中、死者穿西裝、受傷之嚴姓、衣長袍、二人身上均無兇器、唯據嚴供述、彼等並非歹人、實係該探誤會、致遭此意外之禍、

青年攜同女兒 投浦遇救

昨晚九時卅五分、有一中年男子攜一垂髫女孩、在外灘沿浦一帶、躑躅往來、面呈戚容、該男子身穿西裝、女孩穿拉絨童裝、徘徊未久、男子忽將女孩抱於懷中、躍至四號碼頭之畔、徘徊有頃、抱同女孩、縱身投浦自盡、路人見而狂呼、經崗捕趕至、呼同舟子、將該男子連同女孩救起、召救護車送入仁濟醫院救治、嗣經探悉、該男子名施菊英、卅二歲、本地人、在本市某洋行任高級職員、女孩係其親生女兒、名九玉、七歲、妻於去年病故、因女孩乏人管教、故攜其女暫住武定路一八一弄十號林姓親戚處、並悉施尚有一胞弟、亦供職於某洋行、至其攜女投浦原因、據施自稱、係經營投機失敗、且據其戚語人、則因施每於公餘之暇、涉足賭場、債臺高築、無法彌補、乃攜女投浦自盡云、

又昨晚七時許有一青年名張兆鎏(廿五歲)者亦因經濟壓迫、在外灘四號碼頭投浦、經人救起、已送入醫院救治、

包文少校 寓所失竊

公共租界警務處總巡包文少校、滬寓海格路五六九號、前晚(十七日)突被竊賊數名、越牆入內、將寓中什物竊去甚多、

沉湎賭博一再敗北 神經失常殺友人

老婦痛獨子慘死號哭不已

寧波人裘維標、現年廿四歲、與同鄉人林關(廿五歲)自幼同學、卒業後又同在中央儲蓄會担任跑街、并在大通路斯文里十六號租屋同居、平日感情、極為融洽、一年前裘因使佔公款、被中央儲蓄會辭歇、當時雖經林極力說項、卒歸無效、因此賦閑在家、去年十二月廿六號、林將支票一紙、計一百五十元交裘、囑往兌現、不料竟被悉數輸去、盡送賭場、因此裘林曾發生口角、迨至本月一日、裘又將林之大衣一件竊去、典款後仍往賭場作孤注之一擲、結果賭運不通、又告敗北、翌晨回家、遂起爭吵、詎裘不知悛改、反老羞成怒、懷恨於心、突起毒念、於本月四號晨七時許、暗藏切菜刀一柄、潛入林之臥室、時林尚熟睡未醒、裘狠心徒起、遂下毒手、持刀向林之頭面各部連砍五十餘刀、在毫無抵抗之一霎時、林即被砍斃、面目模糊、兩耳割去、厥狀之慘、不忍卒睹、而裘之左手、亦為自己砍傷、迨同居人徐浩泉聞警入室、裘已越窗而逃、途人及探員龔有為見其滿身鮮血、形跡可疑、乃將拘獲、連同菜刀一柄、一併帶入成都路捕房、一面將死者車送驗尸所驗明被刀砍斃屬實、飭令收殮外、一面將兇犯解究、昨晨開庭續訊、捕房律師以殺人罪起訴、詰之被告裘維標供稱、與死者自幼同學、且係同鄉、同事、同居、并無深仇大恨、因我賭錢大負、致將林之款項一百五十元及大衣一件質款三十元如數輸去、突受刺激、神經頓起變化、模糊不清、致造成此惡劣環境、并延律師代辯、據捕房律師起稱、查死者與被告平日感情極佳、并無不共戴天之深仇大恨、今竟乘其熟睡在毫無抵抗之環境下、連砍五十餘刀、其用心之險惡、手段之毒辣、在刑法上並無可恕之處、應請按例治以死刑、庭諭被告押候改期廿五號宣判、但死者之母林陳氏、年已六旬、在庭旁聽、此際仇人相見、怨從中來、大聲疾呼、謂彼祇此一子、且已訂婚、定於三月間結婚、今遭裘維標兇殺、後嗣斷絕、一生無望、恨不能生啖其肉、哀號痛哭慘不忍覩、

搶刼古玩店盜魁 徘徊路上已拘獲

意圖拒捕遭槍擊胸中一彈

本月十六日、公共租界交通路時古齋珠翠古玩店、遭盜匪八名搶去價值二十萬元之翡翠古董等一案、連日以來經警務處嚴密緝訪、已先後獲盜八名、昨日中午十二時許、警務處又據密報、將是案盜魁浙江人張雄、將於此時經過靜安寺路大光明影戲院地方、請飭探往拿等情、當經飭派大批中西探捕、化裝馳赴該處守捕、未幾果見一身穿灰色西服、外罩黃色雨衣之中年男子、自派克路折入靜安寺路大光明影戲院門前、似擬搭乘公共汽車、而雙目灼灼、四面張望、形跡殊屬可疑、隨經綫人指明、即係盜首張雄無訛、探等乃上前捕拿、不意該盜即已察覺、即將右手探入褲袋中、似欲取槍拒捕、為二〇三號探員瞥見、為先發制人計、亟舉槍向之開放一響、彈中該盜之右乳部、貫穿後背、頓時踣地就擒、乃將共送入寶隆醫院、將俟傷愈、加以鞫訊、

探捕搜查行人 拘獲攜械盜匪

普陀路捕房華探長馮百順、探目孔廣孝陳鴻彬等、於昨晨九時卅分、在小沙渡路勞勃生路附近搜查行人時、當拘獲攜帶武器之行人一名、經帶返捕房後、據供名顧紹揚、江北人、年三十歲、捕房乃將其身畔抄獲之蓮蓬槍一枝及子彈五粒存案、一面查出顧犯曾迭犯盜案、被捕時正欲企圖往海防路行劫、

婦科調經催姙專劑

千金湯

何必求神

求神不如求己

婦女倘患着痛經等妨礙生育的暗病！不思醫藥調治，不問體質的強弱，而求神拜佛，希望天佑而得子！非但大失所望，且誤治療時機而促宿疾之嚴重。

千金湯是婦女調理之至寶！亦是調經補血，促進生育唯一之捷徑，服此求子，比膜拜於神前，靈驗萬分！

本品！係清宮古方配製，成分名貴，集珍藥於一爐，補氣血之根本，使服者氣血充足，精力充實，剷除痛經白帶等月經障礙諸暗病，從此經期準確，宿疾消滅，回復健康，乃受孕得子，易如反掌，何必求神拜佛，效愚婦之迷信！

△大瓶三元五角　△小瓶二元　千金湯育嗣麟同價

上海英租界勞合路‖電話九七九〇二

新光藥房經理

本埠及國內外各大藥房均有代售

育嗣麟

本品強腎補精，重振男性生殖力，凡男子因性病而失種子能力者，服此則精旺力強，一索而得男。

最近的謝信

名醫的夫人，求己而得子！

崐山名喉科劉祝如醫師，膝下無兒，預備納妾，幸得當地名女科李怡庵醫師之介紹，服食婦科靈藥「千金湯」，果然經準體健，不久得孕，竟舉一雄兒，申來函謝，製版如上。

體育

西青籃球曲終人散 雙淘汰難成事實
中青限於經費聯賽消息沉寂

自西青籃球，成爲廣陵散以後，上海之籃球季節，已成餘音嫋嫋之勢；第因西青方面，尚在醞釀一雙淘汰制之比賽，邀請原有之中西十隊參加，因勃拉脫君之積極拉攏，大有山雨欲來風滿樓之勢，同時中青聯賽，亦擬除甲組外，兼辦女子及乙組比賽，久經籌劃，頗費周章，在三數日以前，此種醞釀中之兩賽，尚有兌現可能之趨向，比至今日，已悉均有難期實現之苦衷，西青之雙淘汰賽，因某某隊之發生問題，已呈根本動搖，故勃拉脫君似亦心灰意懶，不若前此之興高采烈。

中青方面，消息亦甚爲沉悶，其唯一關鍵，厥在經濟問題，第一，甲組與乙組，開支完全相同，辦甲組賽，尚可以一部分門票收入，作爲彌補，辦乙組賽，必須全部犧牲開支，故在中青未籌有的款以前，此時傳聞甚久之中青聯賽，亦一時恐難實現也。

中西中校籃球賽 南模出戰省上中
前賽復旦大勝青年中學

中西中校籃球聯賽前晚三場、西青蒙諸克以廿八比十一、擊倒南模、暨南戰克省上中、結果爲廿五對十六、最後一場、復旦對青年中學、復旦實力堅強、青年非其對手、十對五十大敗、今日下午五時起、續有四場交鋒、茲將前賽結果、及今日秩序探錄如後、

前賽結果

蒙諸克—南模	廿八—十一	
暨南—省上中	廿五—十六	
復旦—青年	五十—十	

今日秩序

美童—聖芳濟	下午五時
蒙諸克—青年	六時卅分
暨南—雷樹德	七時卅分
南模—省上中	八時卅分

不如意事一齊來 著名球隊解體說

昨日奕有一離奇之傳說，本市一甫露鋒芒之某著名球隊，將有解體之說，記者以此事離奇，以該隊近來煊爛之聲勢，正在一飛沖天之中，況且宏猷碩畫，早著經綸，似不致於紅極發紫之時，遽爾夭折，但四處偵詢結果，言人人殊，最後向接近該隊者探得確悉，則該隊重金禮聘來滬之某某兩名角，確已聯袂整裝作歸計，車票且已購得，行期即在今明，此則確爲事實，亦即於今明即可獲得證明者，至於解體之說，似處言之過早，亦不免因兩人之脫幅而以訛傳訛耳。但願此說之終屬子虛，否則將爲本市籃壇之一大損失也。

華光體育會 籃球乒乓告捷

華光體育會、係服務於各洋行之愛好運動者所組織、會員精神、異常興奮、業已組成籃球足球乒乓三組、該會乒乓組、於上週末與禮和洋行同人乒乓隊、作友誼賽於四川路仁記路中國旅行社乒乓室、角逐之下、華光頗人才平均、以五比二取勝、次日約戰華通隊、華通實力平庸、又以六對一告捷、籃球組前日與順茂洋行隊交鋒、競爭甚烈、結果華光卒以卅八比卅一力挫順茂隊、今晚八時、該會之乒乓隊、又將出戰華達乒乓隊云、

養心乒乓球隊 聘丁度任指導

養心乒乓隊、係養心業餘補習學校發起組織、該隊日前、在大通路該校召開成立會議、到全體隊員十餘人、由該校校長胡慶昌主席、即席決定聘請丁度担任指導、並準備加入國際乒乓聯合會所發起之中西盃賽角逐、昨日下午二時特約維德隊、作友誼賽於景德乒乓室、角逐結果、養心以四比三力挫維德隊、旗開得勝、

教部童軍委會 開首次談話會

（京訊）教育部爲推進各省市童子軍教育事業、並籌備恢復全國童子軍總會起見、特設童子軍事務委員會、前（十八）日下午三時、在教部會議室、舉行第一次談話會、出席者趙部長、戴次長、趙司長、沈司長、呂戰、（社會部代表）、田璦、（軍訓部代表）、徐白萍、（宣傳部代表）、章學海、朱炳青、黃炳星、邵驥、程豹文、張震中、主席趙部長、紀錄張震中、先由趙部長報告本會成立經過情形、次由戴次長報告本會工作之重要、及今後工作之方針、旋討論本會組織規程、經修正通過、至其餘案件、容俟下次會議討論、

香港網球季早臨 下月中旬即行開賽
華人好手均抱觀望態度

香港球類運動季節，類早於上海約一月有餘，是球如此，網球亦何獨不然，現下冬令甫殘，春光方萊，而號稱夏令運動之網球賽，已在動兵秣馬，準備廝殺，如香港木球會主辦之全港網球單雙打錦標賽，已將於下月十一日（星期一）展幕，報名亦已定於下月一日截止，至於華人網球好手，對於本屆比賽，多存觀望，近聞並有名手數人，因工作忙碌，無暇練習，球藝爲之生疏，有不參加競逐之表示，如經事實，則本屆競賽，將無往年之熱烈也。惟另一方面，自網球季即將來臨之消息傳播以後，效力於中華，印度，及西就會等建兒，如芬渣，李安納，以及林家兄弟等，近來已從事準備，常在木球會網球場露臉，練習甚勤，他如過去曾奪過油頭網球寶座之李華菊，上屆在本港單打賽中，不幸於第三週時被淘汰，近來華菊夙夜匪懈，起居極有秩序，常加練氣，以圖一洗前恥，至於著名於香島網壇之一對雙打老拍擋，麥清與洪潤釗，今年依然合作，決不拆夥，老當益壯，其志堪嘉，而在網球季展開以前，或將有一幕極興奮之前奏插曲，點綴此將來之球季，亦未可知，即本港網球中樞，或擬乘上海單打冠軍卡遜，以及「手杖先生」德孚，菲遊歸來道香島時，與本港中西名將，作多場表演，業已去電徵詢同意，大概什九當可成爲事實云。（香港通訊）

西青歷屆手球賽 華將戰績彪炳
上兩屆功虧一簣屈居亞軍

西青單雙打公開手球錦標賽、舉行迄今、本屆已爲第七屆、華人健將無論在單打雙打中、俱稱雄一時、連年操縱錦標、最近兩屆因諸老將朱寬、孫道勝等、停止活動後、西人遂乘機而起、華人參加者、均功虧一簣、深爲可惜、上屆單打何碩慶力爭得決賽權、與F卸克令作決戰、連遭失利、遂屈居亞軍、雙打何碩慶與孫家祿搭配、連勝三組晉達決週、F卸克令、華姆、連絡有方、遇著莫不披靡敗北、與何孫組酣戰三場、未分勝負、第二度交手、何孫以二對一力克F卸克令華姆、最後一場何孫不慎以直落二敗下陣來、冠軍仍未償宿願、本屆老將朱寬、孫道勝、已東山再起、望諸英雄努力加鞭、奪回冠軍有厚望也、茲錄歷屆冠軍如左、

・單打手球賽・
第一屆（一九三四）
冠軍—朱寬
亞軍—M卸克令
第二屆（一九三五）
冠軍—朱寬
亞軍—克拉姆
第三屆（一九三六）
冠軍—朱寬
亞軍—鮑塞利
第四屆（一九三七）
冠軍—克拉姆
亞軍—M卸克令
第五屆（一九三八）
冠軍—M卸克令
亞軍—何碩慶
第六屆（一九三九）
冠軍—F卸克令
亞軍—何碩慶

・雙打手球賽・
第一屆（一九三四）
冠軍—朱寬　洪玉魁
亞軍—M卸克令　鮑塞利
第二屆（一九三五）
冠軍—M卸克令　鮑塞利
亞軍—朱寬　洪玉魁
第三屆（一九三六）
冠軍—朱寬　孫道勝
亞軍—M卸克令　鮑塞利
第四屆（一九三七）
冠軍—M卸克令　佛拉克
亞軍—華鳳岡　嚴培林
第五屆（一九三八）
冠軍—F卸克令　華姆
亞軍—朱寬　孫道勝
第六屆（一九三九）
冠軍—F卸克令　華姆
亞軍—何碩慶　孫家祿

之江民衆義校 今日截止報名

本市之江文理學院全體學生、前爲救濟全市失學兒童起見、特附設之江民衆義務夜校、本學期自開始招生以來、前往報名學童、頗爲踴躍、現該校已定於今日截止、倘有餘額、如因無力上學之失學兒童、均可向該校報名、不收任何學什費、報名時間、自下午四時起至八時止、可逕向該校女生休息室內詢問可也、

今晚之江夜校 考試入學新生

之江民衆義務夜校、第六屆業於日前開始報名、雖報名期間、短短四小時、而前往報名入學者、大爲增多、足徵失學兒童之激增、現定今（二十）晚七時考試新生、及辦理舊生登記、準於下星期一（二十四）日起正式開學上課、

小學乒乓揭幕賽 陳霖笙戰地飛夫人
今晚八時召開選委會議

全滬小學團體乒乓賽、已決定於三月三日假綾業公會揭幕、爲選拔精銳之華童代表、對抵西童起見、定於今晚八時假永安茶室召開選委會議、盃賽當局、爲引起觀衆興趣、另增精彩節目一場、由全滬西人女子冠軍地飛夫人、與華老將陳霖笙對抗、按地飛夫人陳霖笙、已比賽二次、陳霖笙連戰皆捷、者番地飛夫人、覩向陳君挑戰、抱雪恥之決心、近日埋頭苦練、頗見功夫、屆時當能予陳君以莫大威脅、至雕軸三益對猶太之表演賽、三益隊陣容、已由該隊排出、茲探錄如後、陳李茂（領隊）王經虎（隊長）楊方孫（幹事）王謙元、章永昌、譚衡九、李麗昆、浦敏綱、朱雨涵、葉志高、唐纖香、余松青、崔勸超、

錢兌業補校 今日正式開學

本市錢兌業同業公會、主辦之錢兌業補習學校、自依據校董會議、擴大辦理計劃、開始招生以來、該業各莊號職員、前往報名參加、希圖深造者、甚爲踴躍、頃悉該校招生名額、原定三百名、截至目前、每日前往辦理報名手續者、仍絡繹不絕、該校已將十七日開學期限、展至今日始予舉行、

京復興盃籃球賽 舉行首次競委會

中國體育促進會、爲慶祝國府還都後一週年紀念起見、特發起南京市第一屆復興盃、籃球聯賽大會、已於日前成立競賽委員會、昨日上午十時、該會召開首次競賽委員會議、出席委員計有管劭之、朱以坤、賈華昱、毛長庚、趙壽庭、胡正敏、常自新、殷郁志等十餘人、主席管劭之、報告簡略、繼以討論事項、㈠本屆盃賽應如何擴大宣傳案、決議除致函各機關業餘球隊外、各要口特製白布標語宣傳、㈡本屆盃賽裁判長案、決議敦聘朱劍燁先生爲裁判長、㈢本盃賽章程、應請公決案、決議通過、（南京十八日中央社電）

各中學加費後 新生日見減少

本市各中等學校、自開學以來、瞬將半月、所有各項開學時之準備與佈置工作、均已先後辦竣、茲據調查、本屆各校新生、大致俱告減少、若干學校、每級不足十人者、亦屬屢見不鮮、推其原因、不外以本市物價之高漲、以及各校增加學費所致、故本屆補習學校、暨職業學校、學生人數、反見增多、足徵本市居民經濟力量之一斑、幾有不能負担之象云、

各校訓練學生 採取自治制度

本市各校、爲實施嚴格訓練、並養成學生自治能力起見、對於平日訓練學生方面、大都採自治或市政府制度、所有辦事人員、悉由學生負其全責、教師僅取指導地位、此項辦法、各校行之有素、尚具若干成效、茲悉本屆各校有繼續實行市政府或自治組織者、其工作人員、亦經分別推定、並將定期舉行就職儀式、屆時由學校當局監誓、以示鄭重、

利用春節假期 作學術上研討

本市各小學校、因本屆春節假期轉瞬即屆、歷年此際、必有外埠旅行、或遠足之舉、京滬道上、嘉禾各地、莘莘學子、行歌相答、其盛況、當可想見、現本市以環境關係、本屆春節、仍未能一如往昔、惟若干學校、爲利用放假時間、作有計劃之學術上研討、或領導學生、分赴各公園、暨學術機關參觀、藉此時機、作更進一步之努力、亦教育界之好現象也、

各校未雨綢繆 躉購生活用品

本市各級學校、邇近物價高漲、影響教職員生計、際茲本市風雲變幻莫測、爲未雨綢繆計、對於糧食暨生活必需之品、均酌量躉購、以資便利、而備平時之需、若干學校、並由教職員分別與各著名廠商接洽、優待計價、或予折扣、俾輕負担、至廠商方面、因教職員生活清苦、對此均表同情、樂予接受所請云、

義教樂善券 將完全銷罄

本埠成人義務教育促進會、前爲推進會務擴充經費起見、經發行樂善券一種、自經向各界竭力推銷以來、頗承各界熱心人士踴躍認購、現全部票券、將完全銷罄、聞該會定下週三開會、商討開獎日期及地點與獎品支配等各項事宜、

女青兩托兒所 三月一日開幕

本埠基督教女青年會、爲便利職業婦女、自食其力服務社會、免爲兒女之累、影響事務起見、特舉辦托兒所、凡屬職業婦女之兒女、均可照章寄托、現該會本年增設爲兩所、一在白利南路、一在慕爾鳴路、現定三月一日正式開幕、並定同日起開始收錄嬰兒、

難協會續辦 四期工訓班

上海難民救濟協會、爲造就難民一技之長、自力生產起見、舉辦之各種訓練班、第一二三期、均已訓練畢業、所製工藝出品、頗受各界歡迎採用、及各熱心商號竭力推銷、成績卓著、茲悉第四期訓練班、經該會從事籌備以來、將定本月廿四日分別開班訓練、本屆名額、較前兩期增加二百名、

全滬成人義教 分區行開學禮

本埠成人義務教育促進會、主辦第六期成人義務學校、各班級自日前開始報名以來、全市各廠工友及失學貧民報名者、極形踴躍、業經分別安插安竣、並已於十五日起至十九日止、四日內分區舉行開學典禮、由地方熱心成人義務教育各名流、蒞校參加禮式、並致詞演講、用以鼓勵、

中青晨操班 明晨開始訓練

本埠青年會舉辦二十三屆晨操班、爲全市職業人士鍛鍊體格唯一機會、該班自招生以來、已於前（十七）日截止、所有參加學員、均繳納保證金五角、如有半途而廢、即行沒收、此次參加者達百餘人之多、定明（廿一）日上午六時開班、

女青會閱覽室 向外勸募書報

本埠女青年會、自去年成立書報閱覽室以來、一般婦女、赴會借閱書報日見踴躍、該會爲擴充該閱覽室起見、現除將該室擴充佈置外、並已繼續開始徵募書籍運動、由會邀請各會友分別担任徵募、分向各界勸募、以襄其成、俾供應婦女界之切需、

武進縣教育局 籌辦蠶桑職校

（武進訊）縣教育局於十七日上午十時、開第二十五次局務會議、出席全體工作人員、主席吳局長、議決事項如下、㈠各校經濟、應限期造報案、議決由局製發簡要表式、令飭定期造報、㈡職業學校應如何籌備案、議決由局詳擬辦理蠶桑職業學校計劃、與有關各方接洽舉辦、（餘略）

法公董局調查 界內各校近況

法租界公董局教育處、對於華人教育素極注重、茲以界內學校林立、難免有組織散漫設備不良而誤人子弟者、現爲整飭界內各級學校起見、特派遣幹員、分別前往界內各私立學校進行調查、對於未註冊及擅自設立各級學校、均將嚴予取締、

球壇漫步

球員生活剪影（五）

球史氏

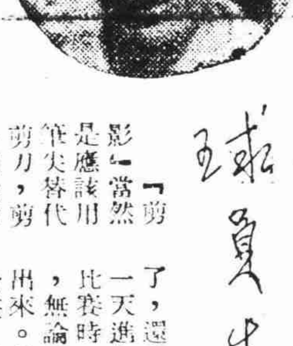

莊友仁

「剪影」當然是應該用筆尖替代剪刀，剪一個輪廓下來給球民們憧憬一下。從內心發出這麼一句話來：不錯……是他！……身材是那麼偉俊而健質，皮膚黃淨而微呈一些黑色，但雖然自幼便生長在天南熱帶地方，並不像陳鎮和張那麼黑得奇怪，如果他不開口說話，那你簡直不會疑心他是華僑吧。然而他在打着一口流利中聽的國語時，那你至少要疑心他是山東老鄉呢，因爲他的天性謙和的。雙目炯炯有神，不過他的鼻頭不像外國人那樣高法，他處處流露着熱情的態度，尤其是在百忙中一手執筆，一手握着聽筒，還有應酬來賓，有條不紊，如果說他沒有兼人的幹才，那麼，毫無疑義的決不能担任這種職務的。

十年前有聲球國

從他接待來賓的一舉一動之中，又可以瞧得出他是一個自尊自肅而不爽雜一點睨傲氣象的人，要知道過於自尊的人，便容易被上了驕傲的嫌疑，然而，他却沒有呢！

他將手中的烟蒂彈入磁盤，非常感觸而又自謙的說：老了不行了，這兩年來的演出，我自家總自覺到比從前退步得多了，時光多麼快速啊，略眨眨眼已經十五年，如死也似的逝去了，還記得十七歲下場踢球時，技藝一天進步一天，到了二十三四歲上，比賽時，無論頭頂腳踢，竟有若干萬難還出的險球，會意想不到的還了出來。我便替譽騰騰的插口道：密司脫莊，這叫做『文章本天成，妙手自得之！』啊。他也湊趣的說：對啦，這可以改爲『好球本天然，妙腳自得之！』哈哈……

全運會中途變卦

他忽然沉吟一下，像在思索過去的某一件事情似的，馬上便開口道：「還記得是民國二十年第五屆全國運動大會在南京舉行，定期是雙十節展幕，爲來自華僑興高彩烈，組織田徑隊足籃排網各項球隊，先後啓程歸國參加大典，我是被選爲足籃球兩項資格的代表，不料船抵香港，就得到了東北事變，大會停開的不快消息傳來，大家爽然的折回了，如果這一次不這麼打一岔兒，那麼籃球雖然不敢說具有若何希望，可是足球的實力，可以說有絕對得標的把握呢。因爲那一次的人材，可以說是風雲際會，千載難逢，就像楊阿九，余焯華，鄧約翰，阮國英輩，誰個不是鋼鐵臂，所以在遠征港埠，上海，收得極光榮的成績。……」他言下更有一種遺憾，就是那一次他因事沒有隨軍到滬，否則二十五歲的莊友仁，所演出的頭兒，必然會叫上海球民永誌勿忘咧！

桃色夢直言無隱

我倆談談又終不免要談到迷哥們極歡喜聽聞的球員羅曼斯，我便先向他打招呼道：老莊，恕我無禮，應球民們的需求，我要越逾範圍來向你詢問一些粉紅色的故事了；而且我還要請你李鐵口談相，直言無隱才好呢。他是一個爽快的朋友，一些也不忸怩的告訴我兩幕很有趣味的悲喜劇。從這裏面，更使我們佩服他的人格高尚，爲一般自私自利的朋友所不敢望其項背者，我又對他笑道：老莊，請你原諒我，要特殊的原諒我，因爲我描寫的技術非常的拙劣，容有不到的地方或者不合你意思的去處，可要請你一笑置之。他點頭笑道：你儘管寫罷，這是過去的事情，不會影響到我或她（指他的槐愛夫）感情方面的。好，我可就放胆寫了。……粉紅色的夢，是每一個男女青年婚前應有的插曲，友仁不是柳下惠，更不是魯男子，當然不能免俗的，但……每一個人的羅曼斯，不是喜，便是悲，但在喜與悲的兩大圈子之中，是波譎雲詭，千變萬化，絕對是不會相同的，可不是麼？在這喜與悲之間，祇看有沒有傳記的價值而已，友仁做主角的兩幕劇，是皆有一記的必要，我只怕我的筆法懸劣，難免走樣失眞的譏誚，然而，我可不管那些了。

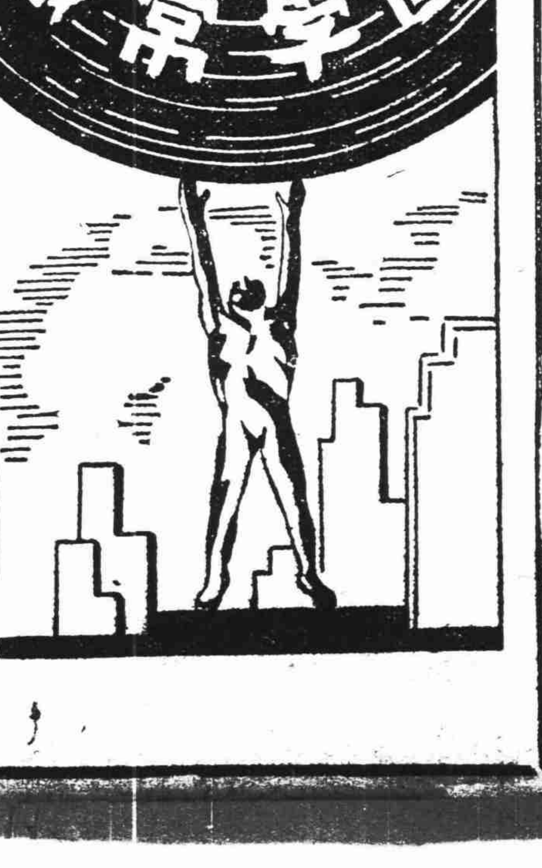

關係健康重要問題

妊婦之「食」與「便」

營養優良排便有序　常服若素百病不生

飲食物之注意，爲妊婦衛生中最重要者。飽食固不相宜，減食有損營養，妊婦與胎兒，均蒙其害，亦屬不可。總之無害之食物，可以酌量適宜與之，等，妊婦中若發現嘔吐嘔氣注意。則食物之選擇，尤須之流動性食物，此時宜用最易消化嘔吐之發，於食後，若惡心，則每回之食物量宜減少，而增多其食事之回數。妊娠嘔吐，多發於早晨起牀時。預防之法，未起牀以前，先食牛乳或粥湯少許，再靜臥少時而後起牀最佳。食物中以牛乳與雞卵爲者，煮沸而後飲之。牛乳須擇品質佳良中往往混有能發生疾病之黴生物，非煮沸以殺滅之，恐其能傳染各種疾病，甚屬危險。罐頭牛乳之品質較劣，滋養分亦不及鮮牛乳遠甚。故凡能得鮮牛乳之地，務以用鮮牛乳爲良，惟萬不得已時，方可偶一代用之。

雞卵亦爲最適當之滋養品，而以半熟者爲最易消化，生者與硬結者，消化較難。每日可食五六個以上。日常食用之鳥類亦可食。

久爛煮禽獸之肉，取其汁，加以食鹽，製成肉汁，肉中之滋養分，雖不能悉行取出，而有增進消化力之効，妊婦適用，但此物不必用多量，市上販賣者，品質多不良，以自製爲宜。

良質之牛肉雞肉等，妊婦均可食用，惟過肥之肉及鹹肉，不相宜，日常食用之小鳥類，亦可食。

魚類中，除烏賊，蝦，蟹，貝類，鹹魚等難消化者外，均可食用，惟以清淡爲宜，油煎者難消化。

蔬食之中，山芋，南瓜等易醱酵，芹，冬瓜，茄子，瓜等增多小便，牛蒡，鹹菜，筍，蕈等難消化，妊婦均不可食，菜類亦難消化，惟煮爛之蘿蔔之，外葡萄，蜜柑，梨，蘋果等果子之成熟者，去其皮核，亦可稍用之。

豆類雖不宜多食，豆腐則爲極易消化之滋養品，但不宜用油煎。

米爲我國主要之食品，在妊娠中亦不可不用，但硬飯與紅米飯難消化，宜用軟或稀飯，麥飯亦佳，

妊娠中患腳氣者，更宜禁絕米飯，而食麥飯，麵食等稍用無妨。

飲料宜用開水，淡茶，咖啡，麥茶等，酒類宜禁絕，惟素有酒癖者，飲淡酒少量無妨決不可泥醉。

婦女在妊娠期中，最好每飯後進服若素數粒，如此不但可以輔助消化，兼有使大便有序之效。且若素本身即是最好補品，因其含有大量維他命，多種酵素，及礦質物，服之可增進營養，補血生精，補救虛弱。設常服之，不特身泰神安胎兒健強，而產後衰弱亦得早日恢復也。

徵文

服用若素諸君公鑒，諸君服用若素後，發生什麼效果？請將實際情形，不要客氣，直言見告，批評不論好壞，一律歡迎，所有來函，（須附近照）均有微物奉贈，來函請寄上海南京路一七六號若素大藥廠。

經驗談

容瘦肌黃胃酸泛溢 服若素後體健病消

湖州東街望丹橋紅志堂　沈緋

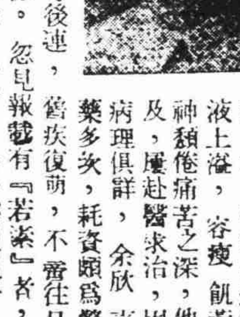

余苦患胃疾有年，每進數羹之量，輒氣升知飽，酸液上溢，容瘦飢黃，精神頹倦痛苦之深，他症難及，屢赴醫求治，因方脈病理俱詳，余欣喜服湯藥多劑，耗資頗爲驚人，舊疾復萌，不啻往日，悔悟前盲，實是遺憾。忽見報載有『若素』者，亦治胃疾之藥也，余初疑信參半，服之恐蹈前轍，及經友人說明介紹，始敢試服，不料事出意外，一瓶甫罄，飯量倍增，酸液無形消失，遂安心服之，數月以還，面容頗鑒紅潤，寡愁好動，失眠之魔，亦退避之舍矣，茲因深感『若素』之惠，匪淺，特奉蕪函，並附小照一幀，以伸謝忱，更俾同病者，知所問津焉。此致若素大藥廠 沈緋手啓

長春月刊

是銷售最多的時代消閑刊物

現在的刊物雖然不少，但能使你消悶解頤的東西，可以說沒有，這可用事實來證明。

長春月刊便是應此而產生的刊物。

每冊售價三角全年三元各地書店均售或向上海郵政信箱三一八五號函購

海特洛根是預防傷寒赤痢疫痢聖藥

有益無損

茲爲普遍推廣起見，特價發售每瓶三角，寄至上海[illegible]六號同仁[illegible]即可寄上一瓶

國際間空氣漸見和緩
金匯均否極泰來
外匯轉緊烚赤回升百元外

本市金融市況、自前日晚收反動回好以後、昨市更呈否極泰來之象、外匯明平暗緊、金價急遽飛升、價已回出六千元大關之外、昂至六千一百元左右、各方人心堅挺、空方已着手補補、大致係國際間空氣暫時和緩之故、晨初開盤時、投機家曾結得三月美金五元七五、故金價即開高盤、爲六千〇廿元、後曾有過一百廿元跌勢、在賣風中狂落至五千九百元、不久外匯在華商扒風中、日行正金雖售、但英美商行扳價不出、形勢步緊、頗將已經兩星期未見之買意激起、金號銀號證券幫小錢莊一致傾進、乃即逐步飛上至六千一百〇五元高價、終又稍回、收市爲六千〇八十五元、計軋升一百卅五元、照美金五元六二五午收結價、應爲六千一百九十一元、計撳一百〇六元、收後六千〇七十元、外匯英金三辦士四六八七五、緊〇三一二五、美金五元六八七五、緊〇六二五、遠月尤軟、半日間金子交易共二萬餘兩、掉期（二月轉入三月）賣方貼出三十元、後買方貼進須卅五元、現金德成出薛和一百兩、價照期交高四百元、熾大出德孚一百兩、高四百廿元、後賣戶須高四百四十元、達六百六十元、下午週三無市、金價場外又躍升至六千一百卅元亦有成交、茲將金匯兩市場交易變動情形分誌如下、

金市頗多盤旋　結果轉趨昂騰

烚赤金（每條十兩）市況、承上日晚收左右之漲勢、九點十五分開市即高七十元、爲六千〇廿元、浮空四起猛撳、鑫源公和合盛爭出、價頓回降一百廿元、退至五千九百元關口、跌勢未免太銳、且外匯軟化、不久遂起回風、鑫源復進、仁承永合盛義元成記爭進、時售者勢亦不弱、故價升起一百餘元、中途頗多盤旋、計達六千〇〇五元、時爲錢莊與義元散戶等售出、撳小至五千九百五十元、外匯步軟、買勢擴大、成記再進、合盛新豐永德孚公大恆記傾進、午刻升騰更銳、步漲一百五十五元、德成進新豐永及成記（均復出）各十兩、爲六千一百〇五元、仁承永亦來吐出、撳小至六千〇七十元、未幾收市爲六千〇八十五元、比上日回升一百卅五元、收後六千〇七十元、上半日有二百〇五元上落、下午無市、場外價已升至六千一百廿元、現金號之本牌金、照期交約高四百十元、收進減六十元、現標金無價無市、

貼現僅升二五

匯劃票據貼現率昨日做比上日回漲五角四分、收盤價十七元三角八分、最低價十七元一角二分、

投機復起扒結　黑匯暗市轉緊

昨晨外電銀市、英升美平、印銀僅近期微降、現貨及遠期均平、匯兌美對英縮二五、美對滬長八分、英對滬加〇六二五、餘平、先令與美金內盤早開銀行賣出價均平、計英金三辦士半、美金五元七五、投機家先扒某外銀行三月美金五元七五、略見帶硬、但不久即難續結、匯豐掛牌未更、白銀平衡稅升二五、計微百分之二三·二五後、金價連告步漲、投機家力扒更殷、進二月美金五元七一八七五、未獲、正金售予某行現美金五元七一八七五、華商又力扒二月美金五元六八七五、由東亞供售、午刻益緊、午收僅現貨五元六八七五可結、本月五元六五六二五、下月五元六二五、英金現貨及本月三辦士四六八七五、下月三辦士四三七五、比上日晚收價、現美金緊〇六二五、二三月均緊〇九三七五、英金現期貨均緊〇三一二五、

銀樓飾金掛高

銀樓首飾金每兩兌出價、大同行及新同行初掛六百五十元、十一點半升十元、計六百六十元、收進減四十元、

美票漲五角四

美票開盤十七元二角三分、最高價爲十七元三角八分、

大條銀市微長

（倫敦十八日電）大條銀市近遠月均長〇六二五、少有買戶、市況平、又美銀價未更、印銀近期小一安那、遠期平平、

英磅收盤略縮

（紐約十八日電）今日匯兌市場之英鎊略軟、收盤價爲四元〇三分、比昨計縮

金融幫在市拉提　統債俱反跌爲漲

統一公債暗市、趨勢先疲後緊、上午開盤局勢盤旋、在買賣互見中、賣方尤佔優勢、故午收市價微落、計小一角至三角五分、下午形勢突轉緊俏、因有金融幫在市拉提、浮空頗有抵補、結果各債一致反跌爲漲、計甲種軋升五角、乙種大八角、丙種大六角半、丁種大一元一角、戊種大四角半、統市成交二百三十萬元、

賣戶補空多頭鎮靜
雙馬紗市氣重振
比上日軋升八十二元之多

昨日現紗市況復轉榮途、蓋賴之人心、突轉熱烈、緣因先日下午暗盤價爲某大戶巨額補空所提高、故昨晨開盤境況異常緊俏、空頭仍不斷源源補進、但賣手客經少數散戶而已、康字頭之巨量賴予、毫無售意、因之市氣益形生色、二十支雙馬初盤爲一千二百三十五元、比上日午收漲起四十五元、加以同業對現貨收意亦濃、致買盤再振、然因客幫實銷不及以前之旺、檯面一度迂迴、叫價在一千二百五十元左右、盤旋不進、卒因金市回漲、匯價轉緊、又引起人心佳化、證券幫首先拍拉、行情重行挺俏、結果以一千二百七十二元收盤、比上日午收軋升八十二元、有四十四元上落、同業五做計四千五百五十包、雜牌紗港幫進一百七十五包、同業進五百七十包、市價比上日漲五元至四十元之間、

現棉疲中帶定

昨日現棉市況實需仍淡、緊、惟紗價回振、貨主售意尚堅、故市呈疲中帶定、計由棉信廠進白洛去花二百件、價二百三十元、又同業進巴西花一百件、價三百二十二元、又進蘭黃花二百件、價二百另五元五角、

外棉美堅印疲

（紐約十八日電）美棉市況稍見向上、因布疋良好及同業買進而漲、計現貨及期貨均漲四至六磅音、（孟買十八日電）印棉市況殊見平淡、平加爾各月均小半羅比、其餘無大變化、（利物浦十八日電）英棉市形呆鈍、現期貨各小一點、

粉市欲跌反升
小麥有市無貨

麵粉　昨日洋粉市況、初開因獲利者售脫、曾見疲落角許、旋以在途現粉有限、傳說、及福新廠受原料中斷、將暫停供應平賣粉之談、人心驟俏、花鳥及錨樓牌價由廿四元八角半升至廿五元二角半、又路貨廿五元、比前反高三角、尚有廢嘩花粉價爲廿五元二角半、金龍粉廿三元九角半至廿四元三角、聞悉本粉平賣、經當局設法後仍能繼續供給、是之數、則以洋粉抵充、故人心稍形平定、市面亦稍靜、

小麥　昨日小麥喊價頗緊、市上傳價已在卅九元以上、日廠照原盤欲購不得、故趨勢甚俏、交易尚無正式成議、

麩皮　昨日麩皮供求仍少、市情大致呈堅穩狀態、福阜麩皮價爲廿三元一角、略帶挺勢、餘乏做開、

糖市繼續疲弱　嗬砂步步趨跌

糖業公會劃盤、昨仍步步下降、因到貨續有、人心不佳、國戶頗有出籠、所以市況閃散不堪、廿四號嗬粗砂白、三月上旬打單開八十二元、後跌到八十一元二角、三月五日打單開八十一元六角至八十一元四角、二十日打單開八十一元、二月底貨開八十元七角、現貨開八十一元半、比上日市價下降近元、嗬赤去年十二月份打棧單開六十三元半、太古車白B嘜東棧貨開八十一元至八十元〇九角、西棧開八十一元三角、小五六角不等、DY嘜西棧貨開八十元〇七角、HX嘜西棧開八十元〇四角、亦小二三角、交易不暢、

開四元二角半至五元二角半、比上日漲二角半、

美股仍沉悶　經營者躊躇

（紐約十八日電）今日股市呆悶而參差、經營者躊躇、各方正期待國外消息、收盤如左、

實業	一二八·九八	降〇·[illegible]
鐵道	二六·七五	降〇·[illegible]
公用	一九·〇〇	降〇·二〇
債券	八九·八四	降〇·[illegible]
物品	五五·八三	升〇·[illegible]

拆息做低一分

錢業公會拆息行情、昨市做開六分、比上日小一分、銅元雙毫均無變動、

新買戶踴躍　外股漲勢銳

昨日中西股市、因消息佳、滙市趨軟、價格回漲、補空與新買戶同告踴躍、上星期所跌之價、已有一部份恢復、會德豐漲達九元、其餘各實業股同趨進展、橡皮亦被帶起、英橡華股三十五元收盤、較前計漲四元半、

刺激消息已消散
雜糧投機少興趣

△油市　食油市況、經上日一度拉提後、漸入盤旋之途、良以浮空抵補已足、獲利多頭相繼吐售、更值國際風雲和緩聲中、買賣均乏盡興、本街店胃亦無熱烈之進取、統市做開大連豆油二百桶、又四月上期一百桶、又三月下期一百五十桶、大有廠豆油五十桶、青島生油五十担、膠州生油一百擔、市面上落半元左右、

△豆市　黃豆市況雖漲不振、蓋以客銷不暢、本街銷場有限、在各種輸平淡中、後市略有港幫動辦、計開青島黃豆五百包、歸德黃豆三百包、蕪湖豆二百包、天津豆一千餘包、結果津豆稍漲、其餘告穩、

△餅市　餅市略見秀色、近來實銷並不旺暢、而多頭勢厚、故浮空抵補者頗不乏人、惟時局消息尚無刺激、終難過好、計開牲記現餅五車、期貨五萬餘張、現貨十四元四角、三月上期十四元六角半、三月下期十四元六角八分、四月上期十四元八角六分、

△芭米　芭米先緊後疲、上午微升二三角、下午因米價回鬆、而多頭出籠、計開西貢芭米二千包、又二月份二百噸、價低近元、

人心漸呈緩和
米市由堅轉軟

國米　國米昨日來源仍因天雨見滯、到貨寥寥、惟本街去路亦已轉呆、故晨開後交易頗爲清稀、市情平靜之象、嗣以散戶略售、價乃稍被撳低半元左右、計售開北幫白粳價爲一百十元至一百〇七元半、又無袋者一百〇三元半、南港包子漸稍一百〇六元、又無袋者一百〇一元至一百元〇五角、統市成交約二百餘石、

洋米　昨日洋米漲勢業見平息、緣現貨行情均已昂達限價、一般零星散戶、不免減低、兼以本街實銷平淡、而來源猶在絡繹運滬中、因此人心漸呈緩和、市情遂亦略見由緊轉軟、結果現貨軋降三五角、期貨同帶平疲之勢、統市成交四千餘包、又英華司回籠貨三百噸、二月份裝西貢一號米價爲九十六元七角、即交西貢二號米九十三元半、二月份裝小絞米八十八元半、一月份裝西貢碎米七十八元、洋行定貨尚無正式成議、

匯市轉緊　生絲回高

生絲市況、昨以匯市較定、行情乃亦向榮、比前稍見回漲、二〇·二二條紋七八勻分白廠經開四千八百元、好起一百元、輯里絲亦秀五十餘元、沽三千七百九十元、

紐約絲市、日本絲八三分屆磅二元六角三分美金、又七五分二元五角七分美金、上海絲七八分二元三角三分美金、廣東A字一元五角八分美金、

橫濱絲市、現貨每担一千三百七十五至一千三百八十日金、較上日漲五至十日金、二月份一千三百八十三日金、則跌四日金、三月份一千三百九十四日金、不分榮辱、四月份一千三百九十五日金、跌落四日金、

袋市仍堅擴　欲購難賤得

蔴袋市況續呈盤旋之勢、查實銷方面並無進展、洋行交易亦無回電、惟外匯報緊、金市回漲聲中、執貨者仍有扳價之意、故欲購者不易賤得、而局勢不脫醞釀之態、昨市二磅半新袋仍沽四百五十元至四百四十五元、二磅二五新袋三百二三十元、一號沖新袋二百七十元、西貢白線袋二百六十元、暫鮮變動、

鳳眉綠茶佈樣　洋莊頗有納胃

綠茶鳳眉花色、昨日餘姚茶棧佈樣七十餘箱、結果錦隆洋行捷足先得、成交價爲二百七十五元、聞洋莊對上項貨樣頗有進胃、惟冀售盤能再抑低若干、紅茶市況平淡、華商洋行進優品廿四箱、價爲二百廿元、聞係義大興茶棧售開、江北實進蔣茶芯五十七八担、成交價爲六十四元、與前無分軒輊、

煤球與煤屑　相繼加高　但到貨供求無缺

煤球廠盤、自日前加高一元以後、初尚混亂、照老盤批售出棧單、旋經截止、加起六元行情、故原料之鴻基煤屑、亦水漲船高、續有增加、同業行拆、每噸一百六十八元、聞日昨「尼那」一輪

桐油禁運基嚴　滬市外銷絕跡

桐油外銷仍告寂寞、蓋以入春以來、各地禁運更嚴、來源凋零、存底久枯、出口商欲辦無貨、近有六千餘噸裝到、供求相等、故無缺乏之虞、聞美政府向華訂購大批桐油、價值二千萬元、其大宗貿易、集中於四川、而申地市場、絕無開展之望、僅內銷本街零批交易、售價每組六百五十元、前曾一度售至六百四十元、昨市回至原盤、

春雨連綿　蔬菜價高

本埠蔬菜市價、在上週被寒流襲擊之後、已一度造成本屆最高價格、迨知寒流雖已過去、連日又因春雨連綿、以致道途泥濘、轉運入市、殊極困難、距離較遠者、昨經記者向菜市方面探悉、前昨兩日各項蔬菜到貨、較諸最旺時期、殊不足三分之一、且所有大白菜與小塘菜、已漸入菜節時節、應市最多者、僅油菜一種、同時復據津幫消息、天津菜及膠州菜、昨年年底運達本埠時、適值各種蔬菜狂賤時期、故大都虧蝕而返、是以最近亦難望大量到滬、因此種種、全市蔬菜售價在天氣未回晴之前、殊難望其平落、青油菜組仍售二百五十元、普通一百三四十元、（每百斤計算）、市面均少變化、

期現日紗及棉布行市

標紗突起反動　漲過限價停拍

棉紗交易所前市開盤、市勢突呈興奮、各月期價格一致飛漲、買氣洶湧、檯面籌碼轉覺緊俏、二盤大戶再度加碼、市價愈升、而進胃愈強、故四月期收盤因超過限價而停拍、其餘收盤結果、狂漲七十二元至九十二元、下午開盤一致買進、賣戶絕跡、價格狂升不已、無從拍板、故均告停板、上午成交一萬二千〇廿五包、

反手二十支藍鳳標準紗

▲前市

月期	開盤	二盤	三盤	收盤	比昨收
二月	一·二〇〇·〇〇	一·〇九九·〇〇	一·二〇〇·〇〇	一·二〇五·〇〇	漲七二·〇〇
三月	一·二一一·〇〇	一·一三〇·〇〇	一·一八〇·〇〇	一·一八五·〇〇	漲八三·〇〇
四月	一·二五二·〇〇	一·一六九·〇〇	一·二〇〇·〇〇		漲八一·〇〇
五月	一·二〇三·〇〇	一·二三五·〇〇	一·二四二·〇〇	一·二六〇·〇〇	漲九二·〇〇

▲後市

月期	開盤	二盤	三盤
二月	一·二九九·〇〇	一·二一九·八〇	一·二一九·九〇
三月	漲勢過猛停板		
四月			
五月	一·二八〇·二〇		

標布隨紗猛升　後市亦然停拍

十二磅標準龍頭細布市況、隨紗市而猛升、空戶則轉賣爲買、多戶則居奇加碼、形勢忽呈蓬勃之狀、較之上日慘跌停板、恰爲相反、各月期開盤一致升起三元許、二三盤買意益濃、再升數角、收盤因逾規定價格而告停板、下午開盤氣更甚、各月期均無從成交、悉告停板、成交七千七百五十包、

十二磅龍頭標準細布

▲前市

月期	開盤	二盤	三盤	收盤	比昨收
二月	四一·八〇	四一·〇五	四一·〇〇	—	漲三·〇八
三月	四一·〇四	四一·二〇	四一·〇〇	—	漲三·七四

▲後市

「後市漲勢過猛停板」

月期				
四月	四三·二六	四三·九〇	四四·八〇	漲三·四〇
五月	四四·〇〇	四四·〇〇	四五·六八	漲三·八八

現布反動激漲　龍頭升四元餘

現紗市況、昨晨因利多消息自各方頻頻傳來、人心突形活躍、穿出四十元關、繼報紗價不斷上漲、市場龍頭細布開價即漲一元餘、同業間紛紛吸進、而直上於四十二元左右、至午收時、突報取引所行情上漲停板、因此投機者紛紛往市場搜購、龍頭細布即在一刻鐘內、由四十一元七角漲至四十三元三角、迨至後市稍形平定、最高曾開四十三元七角、後因少數搶帽子者獲利吐出、回至四十三元二角、而中擋各牌細布、則又均被拉起一元餘、四君子嗶嘰亦見一元二角〇五厘、

▲前市　▲後市

名稱	開價	收價	比上日	開價	收價	比上午
◆十二磅細布						
龍頭	四〇·三〇	四三·三〇	漲四·三〇	四三·七〇	四三·二〇	跌〇·一〇
彩球	三八·二〇	四〇·七五	漲二·九〇	四一·五〇	四一·〇〇	漲一·二五
陽鶴	三八·三〇	四〇·八〇	漲二·八五	四一·〇〇		漲一·二〇
飛魚	三八·五〇	四一·〇〇	漲三·〇〇	四二·二二		漲一·二五
藍鳳	三八·〇〇	四〇·五〇	漲三·〇〇	四一·七五		漲一·二五
五福	三七·〇〇	三九·〇〇	漲一·七五	四〇·五〇		漲一·五〇
雙魚	三七·二五	三九·〇〇	漲一·七五	四〇·五〇		漲一·五〇
喇叭童	三七·〇四	三九·五〇	漲二·〇〇	四〇·七五		漲一·二五
◆四十碼細料						
龍頭	三七·五〇		漲一·五〇	三八·五〇		漲一·〇〇
寶貝	三五·五〇		漲〇·七五	三六·五〇		漲一·〇五
五福	三五·五〇		漲一·〇〇	三六·二五		漲〇·七〇
雙魚	三〇·五〇		漲〇·五〇	三六·二五		漲一·二五
四君子嗶嘰	一·一八	一·一七五	漲〇·〇二五	一·二〇	一·二〇五	漲〇·〇二七五

市情一覽

金融

●海外銀市		
大條近期	廿三辦士[illegible]	
遠期	廿三辦士[illegible]	
美銀價	三角四分七五	
印銀現貨	六三羅比〇三	
近期	六二羅比〇一	
遠期	六三羅比	
●各國五匯		
英美	四元〇二分半	
英滬	三便士六五六二五	
英法	無市	
英日	一先令二便士半	
美英	四元〇三分	
美滬	五元八角九分	
美法	無市	
美日	廿三元四角八分	
●中央儲備銀行掛牌		
海關金單位換算率	四元八九五	
英匯	三便士四五三一二五	（以上法幣百元計算）
美匯	五元六五六二五	（以上法幣百元計算）
●匯豐掛牌		
英匯	三便士三七五	平
美匯	五元元半	平
法匯	無市	

日匯	廿三元五	平
新匯	十二元三七五	平
呂匯	十一元	平
荷匯	十盾二五	平
印匯	十八羅比三七五	平
港匯	廿二元三二五	平
●內盤收市		比上日
英匯	三便士四六八七五	降三一二五
美匯	五元六八七五	降六二五
●銀樓飾金	六百六十元	
大同行	六百六十元	
新同行	六百六十元	
渝中紋銀行掛牌	[illegible]	比上日
海關金	[illegible]	平
標準金	[illegible]	平
中國純金	[illegible]	平
英純金	[illegible]	平
平衡稅	[illegible]	升二五
●電匯實價		
英匯	一先令二便士半	平
美匯	三十二元	平
法匯	一〇八〇法郎	平
德匯	七十〇馬克	平
港匯	一九五元	平
日匯	一〇三元	平
●貼現與拆息		
貼現	進四元出五元二二五	升二五
拆息	六分	降一分

各國貨幣（單位元）

幣別	賣價	比上日
英金鎊	一四〇·〇〇	升八·〇〇
英金票	四八·〇〇	平
美金鎊	一五〇·〇〇	升六·〇〇
美金票	一七·四五	升〇·五五
香港票	四·四四	升〇·〇四
法郎票	無市	
新加坡票	[illegible]	平
安南票	[illegible]	平
羅比票	[illegible]	平
坎拿大票	[illegible]	平
菲律濱票	[illegible]	平
義大利票	[illegible]	平
暹羅票	[illegible]	平
沃金票	[illegible]	平
日金票	[illegible]	升〇·〇一

證券

●國內債券

類別	收市	比上日
統一甲種	[illegible]	升〇·五〇
乙種	[illegible]	升〇·八〇
丙種	[illegible]	升〇·六五
丁種	[illegible]	升一·一〇
戊種	[illegible]	升〇·四五
九六公債	[illegible]	

●華商股票

類別	前市買價	成交價
華商電氣	[illegible]	[illegible]
華商商輪	[illegible]	[illegible]
永安公司	[illegible]	[illegible]
先施公司	[illegible]	[illegible]
漢冶萍	[illegible]	[illegible]

股名	上午收價	下午收價
●中西股市		
大生一廠	一九○·二五出	一九○·五〇
三友實業	二四·〇〇進	二四·〇〇
梅林食品	八六·〇〇進	八〇·〇〇
金城銀行	九二·五〇出	八九·〇〇
華生債券	九五·〇〇進	九〇·〇〇
又	九〇·〇〇出	九〇·〇〇
上海銀行	一五〇·〇〇進	一二九·〇〇
中國內衣	一二·二五出	一二·〇〇
中一信託	一六·二五出	一六·二五
匯業公司	一五·四〇	
揚銀公司	二六·〇〇	
上銀公司	二一·七五	
國際信託	[illegible]	
四海保險	[illegible]	
企業公司	五·二〇	
中營公司	一二·八〇	
業廣公司	一一·〇〇	
中和公司	一八·〇〇	
英聯船廠	一二·〇〇	
怡和啤酒	七·二五	
會德豐	八六·二五	
怡和紗廠	四一·七五	
信和紗廠	八·九五	
上海毛絨	五·七〇	
電車公司	四五·二〇	
公共汽車	一七·二〇	
電話公司	五五·五〇	
自來火	一八·四〇	
祥泰木行	三·四〇	
鋼業公司	三·七五	
又新股	二五·五〇	
中國墾植	三三·二五	
開平	四七·〇〇	
電力優先	一三〇·〇〇	
英達區	一七·七〇	
英橡華	三五·〇〇	
拿打安南	一·三〇	
志摩	二·三〇	
陳氏	〇·七八	
康沙來特	—	
刀米仁	—	
梳華	—	
克羅華	二·四〇	
蘭格志	二六·五〇	
怡丁	—	
橡皮托	九·五〇	
里派	一·一四	
撒麥格格	一·四〇	
辟納王	一·四四	
加倫丹	〇·八〇	
伯亭	—	
三能盤	—	
生架拉	—	
太拿馬拉	二·五〇	
地傍	一·三三	
橡皮	三·五〇	
保安	四五·五〇港幣	
電話公債	九六·二五	
電力公債	八六·七五	

●中國股票（協進會行市）

類別	實買價	成交價
中國銀行	九一·〇〇出	—

股名	價格	去路
中一信託	一五·七五進	—
又	一六·〇〇出	—
上海銀行	一二八·〇〇出	—
交通銀行	八八·〇〇出	—
浙江興業	三三·〇〇出	—
通易信託	三·一〇出	—
墾業銀行	一三〇·〇〇出	—
紗布交易	五三·〇〇出	—
證券交易	三六·〇〇出	—
中國內衣	一一·二五出	—
永安公司	二〇·七五出	—
先施公司	一〇·二五出	—
新新公司	二一·七五出	—
中法藥房	二六·五〇出	—
新亞藥廠	三一·五〇進	三一·五〇
又	三二·〇〇出	三二·五〇
又新股	二六·五〇出	—
商務書館	八九·〇〇進	—
又	九〇·〇〇出	—
家庭工業	八八·〇〇進	—
閘北水電	八·五〇出	—
大中華火柴	三三·五〇進	—
南洋烟草	一九·二〇出	—
漢冶萍	四·九〇進	—
又	四·九〇出	—

紗花

牌名	價格	去路
支數 飛虎	一七三〇·〇	寧波
又 地球	一六八五·〇	同行
三支 金鷄	一三九〇·〇	香港
又 金虎	一二一〇·〇	同行
又 大發	一二〇〇·〇	香港
又	一三三〇·〇	又
二支 特金城	一二五〇·〇	又
又	一二五〇·〇	同行
又 雙地球	一二八〇·〇	又
又	一二三〇·〇	又
又 天女	一二五〇·〇	又
又	一二四五·〇	又
又開盤 雙馬	一二三五·〇	又
又最高 又	一二八四·〇	又
又最低 又	一二三六·〇	又
又收盤 又	一二七四·〇	又
二支 金鷄	一三〇〇·〇	寧波
十支 雙地球	七七〇·〇	同行
又 童子軍	七八五·〇	又
又	七九〇·〇	又

	十八日收市	比上日
美棉		
三月期	一〇·二五	升〇·〇六
五月期	一〇·二一	升〇·〇四
七月期	一〇·〇七	升〇·〇五
十月期	九·六六	升〇·〇二
十二月	九·六三	升〇·〇二
一月期	九·六一	升〇·〇六
現貨	一〇·七一	升〇·〇六
英棉		
現貨	八·二三	降〇·〇三
二月	八·二四	降〇·〇三
三月	八·二五	降〇·〇三
四月	八·一九	降〇·〇二
五月	八·一六	降〇·〇三
印棉		
平加爾	一八〇·五〇	降〇·五〇
亞姆拉	一四一·五〇	平
白洛去	二一七·〇〇	平

米市

崐山白粳	一一一·〇〇	西貢一號	八一·〇〇
又	一〇六·〇〇	又中	八〇·五〇
又	一〇五·〇〇	火絞	八四·〇〇
常熟斛	一〇五·〇〇	又	八三·〇〇
又	一〇四·〇〇	小絞米	七六·〇〇
又	一〇五·〇〇	又	七五·〇〇
青角薄稻	一〇八·〇〇	敏黨米	八八·〇〇
又斛	一一〇·〇〇	東京碾尖	八二·〇〇
又	一一一·〇〇	泰國米漾	七三·〇〇
香港白元	八二·〇〇	又	七二·〇〇
又	八〇·〇〇	西貢碎米	六八·五〇
又碎元	七五·〇〇	又	六五·〇〇
又	七四·〇〇	又	六三·五〇
泰國一號	八五·〇〇	蕪湖機秈	七八·五〇
又	八四·〇〇	又	七六·〇〇

雜糧

青島生油	一四七·〇〇	天津金元	四〇·五〇
大連豆油	一一七·〇〇	又青豆	三六·八〇
又	一一七·五〇	又黑豆	三三·〇〇
又三月上	一一七·五〇	青島黃豆	三八·五〇
又三月下	一一八·〇〇	歸德又	三七·五〇
又四月上	一一九·五〇	又	三七·〇〇
又	一一八·五〇	蕪湖又	三一·〇〇
本廠豆油	九二·〇〇	明光紅糧	二九·〇〇
膠州生油	一三七·〇〇	西貢芭米	三一·八〇
烟臺又	一四〇·〇〇	又	三〇·五〇
牲記豆餅	一四·三〇	又英華司	五七·七五
又三月上	一四·六五	又二月份	五八·二〇
又	一四·五五	又	五七·〇〇
又四月上	一四·八二	青島生仁	五四·〇〇
又	一四·七五	又小洋莊	六一·〇〇

輪船出口

船名	日期	灣泊	公司
▲南通	每日		
大達	廿晚	任家港	大通
新沙	廿晚九時	張黃港	大東
安泰	廿一晚九時		大新
新和	廿一晚九時		
復興	廿一晚九時		大興
華通	廿一晚九時		華興
▲江北			
鴻運	廿二晚九時	各埠	
▲余家		板橋	
神鳳	廿一晚八時	崐山 太倉	源盛
▲常熟			
內河輪	廿一	沿途	生昌
▲蘇州			
內河輪	廿一	無錫 常州	上海
▲閔行			
內河輪	每日上午八時開	沿途	上海
▲湖州			
內河輪	廿四日	南潯	
▲三十四號		洋橋班	
內河輪	每隔二天開	平湖班	利濟
▲金山			
內河輪	每隔四天開	嘉興 硤石班	利濟
▲南華班			
內河輪	每隔四天開		利濟
廣東	二十晨	呂宋 暹羅	太古
蘇州	二十晨	港 新加坡	太古
太原	二十晨	廈門 香港	太古
湖北	二十晨	香港	太古
江蘇	廿一日	香港	太古
璐麗	廿一日	仰光	格答 祿記
裕生	廿二晨	香港	怡和
慶元	廿三晨	港 新加坡	太古
愛爾多	廿四日	西貢	中通
三泰	廿四日	香港	中通
嘉應	廿五晨	海港 暹羅	太古
安順	廿六晨	廈新加坡	太古
源生	廿六晨	港新加坡	怡和
綏陽	廿六晨	廈門 香港	太古
四川	廿七晨	香港	太古
瓊州	廿八晨	香港 海口	太古
▲世界班			
傑克遜總統	三月廿日		美郵

新天地

新片上海　小平

薛仁貴在歷史上光榮的事蹟，更把他的一生，經過說部的渲染，寫得轟轟烈烈。所以更能深入民間，在每個人的印象裏，總有他的影子。京戲方面採取他的事實編成不少的劇本，在舞台上搬演；像「獨木關」「鳳凰山救駕」「汾河灣」「丁山打雁」等，都是有文有武，有唱有做的好戲，爲顧曲周郎們所重視。現在「新華」又請薛仁貴走上銀幕，讓他受到了新的洗禮。

在過去一時期間，一般「民間古裝」電影，大都是採取那些「才子佳人」們「後花園，中狀元」的老套調；「薛仁貴柳迎春」的事蹟，雖也是「後花園贈衣」、可是在銀幕上見到的卻是描寫國家多事，大丈夫爲國效勞的時候，做妻子的應該含辛忍苦擔任家庭工作，實行「齊家而後天下平」的古訓。所以影片中，薛仁貴平遼的經過，祇有四五個鏡頭，簡單地略過，它把柳迎春爲中心把寒窰苦守的情節，強調起來，畫面展開：告貸未遂，上吊自盡的薛仁貴，（王引飾）被鄰居王茂生救起，他對薛仁貴說：「男子漢，應該靠自己！」這句話指示了做人的途徑，薛仁貴於遇救後，得到這樣的教訓，他就推動新的生命，被介紹到柳府去做小工。惟有靠自己的工作，可以延續自己的生命，負起人生的責任，「薛仁貴柳迎春」是明白地告訴了我們。

大飯桶‧薛仁貴食量驚人、

「預約」？　在枯廟相會

薛仁貴到王家吃飯，捧着大飯碗竟一碗又一碗的吃了他們「全家十日之糧」！第二天到柳府又大吃而特吃，簡直把薛仁貴寫成天字第一號的大飯桶；如果照今日的米價計算起來，他這一頓白飯，真比到國際飯店去吃一客大菜還要貴起幾百倍哩！如此誇張的演出，離開事實太遠。導演把薛仁貴寫成大飯桶外，還把他當做呆子。大雪紛飛的時候，在屋子裏還怕冷，他竟走到門外，在雪花中「二個肩頭積個頭」大兜圈子，「呆子自有呆中福」吧？所以他得到了柳迎春的繡花衣。離柳府後，睡在枯廟，也是莫名其妙的事。而柳迎春也來過宿，造成「無巧不成書」的好戲。兩下一經會面，就雙雙同返寒窰，好像他們是有「預約」似的。類似這樣編劇上的破綻，還有很多。也不必細說了。

柳迎春：摩登‧翻司

「汾河灣」仁貴箭射猛虎誤傷了丁山被虎啣去的事，在影片中是改動了一下。「誤傷」以後，接演父子重逢，夫妻團圓，刪去了神話的「入山練武」。不過在丁山的嘴裏，先後個白鬍子的老頭兒教他武藝，暗示老虎是老頭兒的化身，這又顯然近於神話了。

路明飾柳迎春，是遭受失敗了！她的「摩登翻司」（時代的臉型）不宜於拍攝古裝片，是失敗的基礎。同時她是善於扮飾活潑而有朝氣的角色，而柳迎春呢？她的一生都是在悲苦的厄運中，所以路明老是皺着眉等，撅起嘴脣，沒有深刻的演技；如果說些較滿意的表情，那麼，祇有婚後的愉快，差強人意。王引也不能發揮他的演技，尤其是從軍以後。不知道在香港拍攝的影片，爲什麼總是難得有佳妙的成績？說人才吧，導演王次龍，主演路明王引，都是上海的電影工作人員，一到香港，竟也脫胎換骨，粗製濫造，香港作風，真是奇蹟！

「薛仁貴柳迎春」的導演與演出，把劇本的主題，壓低下去，減少了戲劇成分，這又覺得是很可惜的事。

「柳迎春」——路明

銀幕上的白髮鼓王

——劉寶全「寗武關」悲壯蒼涼　‧景行‧

在「薛仁貴柳迎春」放映之前，有劉寶全「寗武關」的大鼓短片，那是二年前，這位「一代藝人」來滬獻藝時，在新華攝影場攝製的。劉寶全的藝術，不容多費筆墨，是南北第一人，七十多歲年紀，精神還很健旺。「寗武關」在他的鋼鐵喉中，把「爲主殉義應嘉獎，闖君權禍事堪傷，老賢血濺龍泉上，子孝屍橫主翻旁」的義僕，節婦，孝子，賢將等爲國犧牲的經過，在悲壯蒼涼的歌喉中唱出，每一字，每一句，都激起聽衆的情緒，有迴腸盪氣之襲！

韓德榮的三弦與李馨生的二胡，也是「絲案」之助，「嗎啥話頭」引爲遺憾的是：攝影的笨拙，是長的鏡頭總是接個中景，完全是舞台的寫實。背景是布景，幸有全部唱詞印在膠片上，可以一目瞭然；否則聽不懂大鼓的觀衆一定要「打磕睡」。

（鋼圖：銀幕的片段）

鄧尉‧梅花消息　‧尹文‧

江南佳山水，鄧尉獨以梅著，香雪海尤爲勝景之一。去歲寒冬，因天時較暖關係，故於轉春以後，梅即及早吐蕊。春催梅花放，梅報春消息，這真又是一番好風光了！

前天，春雪初霽，遊興勃發，我們一行佳侶，就到那裏印上了探梅的屐痕。這並不定是怎樣附庸風雅，實在爲了常年碌碌，好容易得了一天的假期，所以便想及時行樂。顧不得道途的泥濘。

鄧尉，在梅花香裏。

計有：(一)司徒廟(二)銅觀音寺(三)西磧小築(四)香雪海(五)玄墓聖恩寺(六)石樓七石壁(七)鄧尉山等八處主要的勝（傳此爲釋六祖得道處）鄧尉

步行登香雪嶺

跡，所以，但窮一日之力，匆匆來去，還只能略作遊觀，正如走馬看花而已。這天，到了山麓，先在司徒廟欣賞清，奇，古，怪四株古柏，樹身姿態，各個不同，這四個字的稱謂，真再切當沒有了。共時寒風砭骨，加以雪路泥濘冰結，草鞋，舉步不易，好在是上奚山，不虞蹉躓，但已汗流偏體，費力不小。俯視嶺下一片粉裝世界，體然無垠，極自然之大觀；風送暗香，浮動，沁入鼻際，爲之神爽。縱觀林間梅朶，猶未盛放，衡寒數枝，紅綠間陣，悅目之至：幹梅沫於雪中，更如畫圖粉本。「梅須遜雪三分白，雪卻輸梅一段香」，此情此景，眞幽麗極了！是日遊侶，僅山僧數輩，與吾儕，客稀少，疏落映入雪地。那枝頭的小鳥，三三兩兩飛鳴上下，亦足解人寂寞。因爲遊興正濃，遂又策勇地重躋雪徑，走訪石壁，（擬鐫有歷代名人題字，筆走龍蛇，古趣盎然。自此遠望太湖，漁舟點點，波光一片，煙霧瀰漫，帆影點點，出沒於白浪間，更饒無限逸趣。上費家河頭至玄墓，均羊腸小道，約經七八里，因雪地步履不便，又兼時間匆促，致未及一一暢遊，但已是快胸襟了！（自蘇州寄）

長途賽跑　‧黃也白‧

金子，由於局勢的不穩，曾經一度狂跌，但對於「民生有賴」的食米，卻在背道而馳：步步高昇：限價有什麼用？這一道「價」牌匾，縱不是有名無實的一陣謠言的襲擊，早就無形崩潰了。

米價，又好像在跳欄，「限價」，無非是一隻隻空架子，祇要囤積者拉上一把，當天就立見顏色，尤其「暗盤」的滋長，使漲風格外囂張，永無止境。

評價，限制，都是空口說白話，譬如「與虎謀皮」，天下，那裏有這種愚笨的老虎？這些口號，又祇是小市民們「一相情願」的建議，事實上，你叫誰去執行？

米價同老百姓，在作長途賽跑，老百姓奔得筋疲力盡，滿頭大汗，米價卻風馳電掣，還不斷地邁着。

談荀慧生南來之配角：

菊苑

荀慧生應聘「黃金」，行將南來，此次所有配角，除了老搭擋芙蓉草留居上海以外，隨帶小丑是朱斌仙，老生王文源，老旦孫甫亭，陣容如此，尚過得去，茲分述之：　‧靜芙‧

朱斌仙　他是斌慶社弟子，是和蘇慶山，小壽山，小奎官師兄弟，此四人也是斌慶社丑角四傑，蘇慶山跟了徐碧雲跑外碼頭，小壽山小奎官加入李萬春永春社當基本演員，也時常不在北京，近十年來荀慧生在北京不常演唱，他的老搭擋馬富祿就隨了小翠花，近年又任了馬連良扶風社社員，曹二庚在程硯秋班，慈瑞泉常依譚富英，荀慧生班中丑角因此就起用朱斌仙。斌仙藝術是比不上幾位老先生，可是他有一特長，不論什麼新戲，他一見本子就敢上去。雖不敢担保說很好，但也決不會亂糟。小放牛，馬上緣，虹霓關，穆天王，御碑亭，打櫻桃等，固然不如馬富祿，不過，辛安驛，釵頭鳳，英傑烈，醉酒等戲，似乎比馬富祿好。

蔣少奎　十年前學侯喜瑞很用功夫，近年嗓音不如從前了。不過他搭在荀班裏歷時已久，所以身上神氣非常細膩。因爲早年荀班裏腳色如芙蓉草張春彥，金仲仁，孫甫亭，都是很會做戲的，因此少奎也帶上了。「十三妹」鄧九公，「釵頭鳳」宗士程，「花田錯」周通，「得意緣」狄龍康，「宇宙鋒」趙高，「戰宛城」曹操諸角，比劉連榮高明。偶演「盜馬」「下河東」，「取洛陽」「青風寨」，「鎖五龍」等花臉正工戲，不弱於袁世海，臉譜大方精細，又近乎金少山。

王文源　上次來上海是叫五齡童，藝近於楊寶森，武功根底比楊堅實，能戲也比楊多；不過嗓子不如楊寬亮沉着，「空城」「捉放」「打漁殺家」「打棍出箱」都很平正通達，不落小家氣。

芙蓉草　早年在荀班裏，佔了很重要的地位，荀班的二路旦角本來是諸如香，因爲諸太古怪，就調上了芙蓉草，「御碑亭」的王桂英，「樊江關」的樊梨花，「十三妹」的張金鳳，「得意緣」的狄彩，「馬上緣」的薛金蓮，「釵頭鳳」「香羅帶」「虹霓關」的丫鬟，均極佳妙，其中「得意緣」「樊江關」「十三妹」三齣，又與荀慧生平分秋色，荀慧生無芙蓉草無精神，芙蓉草不遇荀慧生不賣力。後來芙蓉草與荀慧生分開，荀就用了何佩華，所演各劇就大大遜色了。現在芙蓉草在上海，只賣一齣「探母」的蕭太后，這次荀慧生南來，二人舊雨重逢，早年幾齣合演的好戲，自然免不了要重演一番。芙蓉草近幾月來隨時隨地動隱居眼頭，荀慧生也老早有這種思想，這次不看二人合演的傑作戲，也許難得再有機會了。

孫甫亭（老旦）　近年時常南來，他的唱雖然比不上李多奎，可是他比李多奎身上臉上強得多，所以「御碑亭」，「紅娘」，「大登殿」，「花田錯」，「回荊州」，等戲中老安人，「孝義節」，吳國太，「樊江關」婆婆，「釵頭鳳」「陸母」，都很稱職，他在荀班中，不是扮荀慧生之娘，即是荀慧生之婆婆，孫在荀班中，不但爲荀劇中重要角色，程硯秋自文亮辰作故以後，亦頗倚重他咧！

哭與笑　‧華語‧

哭與笑，有着種種不同的技巧和花樣。

小孩子是任性的小東西，要哭就盡情的哭，要笑就盡情的笑；他們的靈魂是純感情所造成的，所以他們受社會極端的鄙視，比之曰：「萬口無知」！

青年人是聽過了教師「爲人之道」的孩子，他們要哭就輕輕的哭了，要笑就輕輕的笑了；他們的靈魂是感情中滲雜着微些理智，所以給社會有微些的重視，稱之曰：「後生可畏」！

中年人是「學而後行」的青年，他們聽了「爲人之道」一面在實行「爲人」了；他們要笑而不笑，要哭而不哭；他們的靈魂是一半感情一半理智所造成的，所以社會對他們有相當的敬意，稱之曰：「壯年有爲」！

老年人是「行而有得」的中年人，他們在他們的生活中更體驗到不少爲人之道：他們要笑而反哭，他們要哭而反笑：他們的靈魂是理智中微滲雜着一些感情，所以給社會所推重，尊之曰「德高望重！」

「死人」是「得而復悟」的老年人，他們領悟了社會是什麼東西，他們不想哭，也不想笑，他們的靈魂是純理智造成的，所以給社會極端的讚揚，頌之曰：「德望常照」！

所以，人要得到社會的一聲讚賞，祇有盡量戕蝕人類的本性，熱情和真誠，扮起一付虛偽和狡猾的面孔，與世周旋才對：要不然，只能拖起乖衣爬進攻墓裏去。

葉少奎—白良關

影人們的迷信　（信不信由你）　‧鍼絲‧

梅蕙絲最忌十三，她的日曆是特製的，只有「十四A」和「十四B」。

嘉寶在拍戲之先，總要向她已故的愛人史蒂勒禱告一次。

珍妮麥唐娜拍戲的時候，如果看見小鼠，她便立刻要求中止工作。

安秀麗丹所着的服裝，絕對找不出綠色。

費文麗　出門的時候，總是要等候手表上的長針指在十四分上面。

保羅牟尼恰與梅蕙絲的心理相反，他最歡迎十三，因爲十三給與他很多的成就，他的成名作「左拉傳」便是他的第十三部作品，所以他在十三號那天，要比別人活動得厲害。

瓊本妮　在早晨化妝以前，是不與任何人開口說話的。

李斯連郝華，他衣袋裏總藏着一枚金幣。當他七年以前驅逐落魄的時候，身邊所有的錢只剩餘這一枚金幣，忽然給他轉到了一個機會，走上幸運之途，所以他認爲這枚金幣是他的「鎮揺之寶」。

平克羅斯貝　出門，必攜着那一根古老不堪的木質小手杖，因爲他曾幫助他驅退過歹徒。

唐亞曼契如果出門沒帶他那心愛的烟斗，他便好像失掉靈魂一般。

大導演威廉惠勒和唐亞曼契有同一的迷信：有一年他的心愛的烟斗突然遺失不見，此後他所導演一片總是不能賣錢。隔了一年，這烟斗經他的僕人發現了交還給他，此後他導演的片子，賣座紀錄立刻增高了許多。

露意絲雷娜　有一次出外旅行的時候，一頭烏鴉向她頭上掠過，當時她並不介意，後來在半途中竟然遭遇暴風雨，她的遊艇幾乎傾覆，因此在她出門之先，總得東張西望的找找有沒有烏鴉。

克拉克蓋博　在拍戲之先，他得唱一首「聖詩」。他是上帝可靠的信徒，每逢星期三是不拍戲的。

海‧外‧奇‧談　‧滄一‧

◇芝加哥電視工程師福萊斯德（Dr. Lee Forest）博士，近建造一種不用人駕駛的「機械人」駕駛轟炸機。雖無人駕駛，但靠了一個機眼，可以搜尋出它欲加轟擊的目標。首批十三架，已製造完成，運抵檀香山。

◇世界上最大的永久磁石，能舉起四四五〇倍於它本身重量的重物。

◇巴黎銷售報紙，亦利用機器。賣報店鋪祇需將報置於機中，一機另有數盤，購者祇需納資於甲盤，即出甲報一份，不必用人管理。

綠蕉仙館戲曲雜談

譚鑫培之嘉言懿行（五）

周君聽老譚說的一篇話，很有道理，遂補充說道：不錯，我覺着第三句「將軍帶兵把街亭守」這句好聽，我就注意模仿這句，學像了再說。於是躲在旁邊哼了很久的時候，自己覺着有些地方不對，又要求老譚再唱一遍，老譚說：好，又放下燒丹的器具，從榻上起來，照前次一樣，端然正坐，聚氣凝神；又從「兩國交鋒」起，唱了一遍，唱完仍躺下工作，照這樣老譚每唱一遍，必坐起來唱，一共唱了四遍；周君覺得很過意不去，到老譚第四次又要起來唱的時候，說：好啦！您也別再起來，我算會啦，讓我回家唸熟，再來請教。時已夜深，又談了一陣閒話而別。算起來由研究諸葛亮轉到空城計，再轉到學戲，一共談了很不少的鐘頭，老譚精神很旺，毫無倦容，可見他很有研究性而又健談啊；外邊人傳說他性僻，又守藝術秘密，不肯把戲教人，其實他是「不可與言，不與之言」：若遇其人，倒很高興談戲；後來老譚還說了許多關於戲的話。

周君回家之後，就唱起活來；「兩國交鋒」一段，不離其口，尤其「將軍帶兵把街亭守」這一句，更大唱特唱，有些像戲迷傳中的戲迷了。唱了幾天，逢人便問道：你聽我唱的像小叫天兒否？——當時社會上以及官場中人，呼譚氏爲小叫天，天字後又加一兒字音，天兒二字急呼成一種音，大鼓技人呼此種音爲小口，惟北方上音有之：外省人入京聽戲，稍有資格，便須先學「小叫天兒」這句話，說不好，就不算內行；若呼爲譚鑫培，就是露了客。（此字讀如怯，）客者，即鄉曲也，北京人譏笑之矣！亦一時風氣使然。狄平子庚子旅京詩云：「國破家亡誰管得，滿城爭說叫天兒。」叫天二字後用一兒字爲韻，極爲得神，平子先生蓋亦聽戲內行也。其實老譚四十歲前用小叫天藝名，自光緒庚寅年入內庭供奉，即用譚鑫培名字，由庚寅至民七譚死，恰三十年，譚貼戲必用譚鑫培三字，而社會上老顧曲家猶呼之爲小叫天兒，相沿成風，不可解也。

綺紅小史　雨辰撰文　一舸畫意

（十四）標緻的公子

兩人正蹙眉悒悒，忽見小僮手持一封花緘，跑進廳來：

「相公，葉公子差人送來一信！」

提香接過拆閱，蹙眉輕展：「吳中才妓謝慧瓊、風雅宜人，豔名久噪，弟聞之不勝豔羨，趁茲欲請二兄共作蘭亭之會，謹於今提候駕至舍，望乞勿卻是幸。」

拜林掩口暗笑，輕拍案角：「他前日侃侃地勸你，嘿！今日他卻自入牢籠了！」

「唉！他怎麼知道你在這裏，真有些令人不解！」

兩人整裝，去訪仲英，步入齋齋，相視作笑：「果是不出我所料，真是鳩鵲同巢呢！」嘻笑半晌，一齊名畢，三人連袂訪豔，長衢曲徑，踱入花叢。

慧瓊午睡初醒，慵倚粧台，臨鏡姍姍，春情盈溢，忽聽假母笑喚：

「我兒喜事到了！」

慧瓊柳眉微蹙，雙目遲遲：

「我有什麼喜事？」

假母挽起玉臂，笑語頻頻，跨入前廳，目視仲英：

「妳看這三位標緻的公子！」

遊藝日刊

◇電影◇

院名	戲名	主演者	類別	時間日夜	價目
大華	偷香聖手	茂娜洛埃 陶格拉斯	諧諷	[illegible]	[illegible]
大光明	三劍客	麥克茂萊 列蒙武	俠武	[illegible]	[illegible]
南京	三隻會	彼得雷 卡洛	滑稽	[illegible]	[illegible]
國泰	小男兒	凱蘭茜絲	文藝	[illegible]	[illegible]
大上海	暴風劫	桃樂姍拉摩	冒險	[illegible]	[illegible]
巴黎	偵探警隊	但尼斯毛根	偵探	[illegible]	[illegible]
麗都	八年	華萊士 古柏	倫理	[illegible]	[illegible]
光陸	黑獄紅淚	愛倫蝴露	哀豔	[illegible]	[illegible]
金門	校花小史	金惠淑	趣情	[illegible]	[illegible]
杜美	今日之蘇聯	蘇俄片	社會	[illegible]	[illegible]
平安	鐵鐲記	華倫威廉	偵探	[illegible]	[illegible]
九星	魔王復活	卡洛夫	恐怖	[illegible]	[illegible]
卡爾登	新金山	麥克勞倫	愛情	[illegible]	[illegible]
滬光	王熙鳳	王熙春 屠光啓	傳記	[illegible]	[illegible]
金城	紅杏出牆記	周曼華 白雲	愛情	[illegible]	[illegible]
新光	春風回夢記	顧蘭君 顧也魯	社會	[illegible]	[illegible]
國聯	柳迎春與薛仁貴	路明 王引	傳記	[illegible]	[illegible]
金都	西施	袁美雲 梅熹	歷史	[illegible]	[illegible]
大滬	薄命花	顧蘭君	愛情	[illegible]	[illegible]
中央	雁門關	袁美雲	傳記	[illegible]	[illegible]
西海	中國白雪公主	陳娟娟	神話	[illegible]	[illegible]
光華	隱身女俠	李麗華	神怪	[illegible]	[illegible]
明星	珍珠塔	李紅 顧也魯	傳記	[illegible]	[illegible]
恩派亞	秦淮世家	周曼華	社會	[illegible]	[illegible]
浙江	孤軍血戰記	賈萊古柏	戰事	[illegible]	[illegible]
辣斐	天羅地網	干洛爾奈許	武俠	[illegible]	[illegible]
榮金	桃色慘案		偵探	[illegible]	[illegible]
山西	董小宛	周璇	傳記	[illegible]	[illegible]
亞蒙	啼笑因緣	李麗華	社會	[illegible]	[illegible]
滬西中華	風狂浪駭	約翰惠尼	武俠	[illegible]	[illegible]
金光	隱身女俠	李麗華	神怪	[illegible]	[illegible]

◇話劇◇

院名	戲名	主演者	類別	時間日夜	價目
辣斐	家	夏霞 蘭社	會社	[illegible]	[illegible]
璇宮	暫停			[illegible]	[illegible]
綠寶	春風回夢記	田鶴 顧夢	心社	[illegible]	[illegible]

◇京劇◇

院名	戲名	主演者	時間	價目
黃金	湘江會 新玉堂春	李玉茹 儲金鵬 紀玉良 芙蓉草	晚六時半	[illegible]
更新	岳雲	張翼鵬 毛劍秋 張韻樓 王韻武	晚六時半	[illegible]
卡爾登	六本文素臣	趙麟童 高百歲 王熙春 姜雲霞	晚六時 十二時	[illegible]
天蟾	三本黃天霸	陳鶴峯 雲豔霞 趙松樵 楊寶童	晚六時半	[illegible]
共舞臺	怪俠歐陽德	趙如泉 浙桂秋 張如庭 李如春	晚六時半	[illegible]
大舞臺	神怪劍俠傳	林樹森 張淑嫻 雪艷琴 于素蓮	晚六時半	[illegible]

◇地方戲劇◇

院名	戲名	主演者	類別	時間	價目
浙東	楊貴妃	筱丹桂 賈靈鳳 張湘卿	越劇	日二時 夜八時	[illegible]
卡德	方卿李師師	姚水娟 李艷芳 邢湘麟 陳素娥	越劇	日二時 夜八時	[illegible]
大來	玉如意 一盆花	馬樟花 袁雪芬 錢妙花 錢彩雲	越劇	日一時半 夜七時半	[illegible]
皇后	孤兒救母記	王雅琴 孔嘉寶 洪元雪 解藏琴	申曲	日二時 夜八時	[illegible]
新都	玉堂春恨	施春軒 施文韻 張婉君 陳佩珍	申曲	日二時 夜八時	[illegible]
大中華	月缺花殘	筱文濱 王筱新 筱月珍 王雅琴	申曲	日二時 夜八時	[illegible]

現代的古風

斷頭台！空中鷹！

凌霄漢閣談薈

二月四日平報柏林三日路透社電：「今晨有芳齡二十之女間諜，舒白特女士上斷頭台處死，此爲本年女性被斬之一人」。案女間諜不希奇，間諜處死亦照例，然「斷頭台」何物耶？「斬」何刑耶？歐洲暴君昔有上斷頭台者矣，非所宜現代文明之世也。中國以斬絞徒流爲四等刑，其上且有剮焉。然自清末修訂刑律，已刪凌遲及斬首，以其背人道，恐爲歐人所笑，有礙於收回法權也。故三十餘年來雖十惡不赦，亦止於絞，決無「開刀問斬」之事，不意此刑尚爲「文明國家」所愛護而存留，足與「宮刑」媲美矣。

同日倫敦國際社電：「英機數百架，由新美國志願兵駕駛，此美國鷹隊機，向德佔領區作大規模之空襲。」案飛機常被呼作飛鷄，拋彈轟炸曰鷄下蛋，鷄與機，彈與蛋，恰各同音，然「鷄」非英物，但取諧音，答「鷹」則爲「鷙鳥」，以搏擊爲能，古詩云：「鷹隼下晴皋」。某名御史詠鷹云：「欲下又低徊，沉思擊何處」。這兩個「下」字，足以狀鷹之威，比飛鷄下蛋，氣概大不同了。

學費

·烟灰·

凱華的腦中，有着無數的煩惱在擾攘着，他托住了下腮，讓沈靜來調劑這些煩惱。手裏雖然提着筆桿，兩眼却自然地凝視着灰黯的天空，原來他已墮入了一個煩憂的幻思中。

「華，開門！」驀然一聲沉重的聲音，衝破了這屋內的沉寂。接着又傳進來兩下急促的叩門聲。

華立刻丟下了手中的鋼筆，立起身來，把大門上的門拔開了。

這時，他臉上顯露出喜悅的微笑，方才的那種不安姿態，已倏然地消逝在絲絲的笑紋裏了。然而，在開門的一刹那，却有些匆忙和不鎮定。

門開了，進來的是一個身軀矮小的老年人，額上刻着條條的皺紋，一雙灰色的眼睛，射出了陰鬱的黯光，拖着疲憊沉重的步子，緩緩地走了進來。

「爸爸，怎麼樣？」華不等那老人坐定便這般問。

「唉！碰了一鼻子的灰！」老人深深的嘆了口氣很頹唐的說。

「難道伯父不肯幫助嗎？」華湊近了老人的身邊，兩條呆滯的視綫，直釘在老人的臉上，期待着老人的答覆。

「他對我說」，老人嚥了口氣，緩緩地：「現在時世艱難，物價高漲，每月的收入不夠開支，所以對你的學費不能幫助。當時，我聽了這推託的話，眞氣極了，他們每日要賺五百六百，還說不夠開支，有誰相信；哼，我不信他們連這一筆很小的學費，都會無力接濟，實在太勢利了！……」老人連連嘆息，被憂鬱，疲倦籠罩着的面龐，露出了憤恨的神色。

「有錢的人，寧願把金錢浪費在別的地方，不願幫助窮苦的人；他們根本沒有什麼同情心，他們的心是鐵鑄的，是黑的！」華好像在演講台上作激烈的演說；兩眼射出了銳利的目光，兩頰也脹得通紅，大概是太興奮了。

「唉」，老人走近了他的身旁，伸出乾燥枯瘦的右手，撫摸着他的黑髮，嘆息着說：「唉，誰叫我沒有事呢？失業到現在，連自己的兒子的學費都拿不出，怎能怪人家，」老人的一雙陰鬱的眼睛，漸漸地潤溼了。

華默然的站着，像失去了什麼似的。隔了一會，開口說：

「我想再到姑媽家去商量商量，也許能……」

「不，不……」老人急然拉住了華的衣角：「他們……他們都是一樣的……不用再去。」

「那末明天校長那兒怎麼說法呢？他們祇知道有了學費，才能念書，叫我怎麼去同他說？」華淒然地昂起頭來。

「……」老人頹喪地倒在籐椅子上，緊閉着兩眼不作聲。

室內重又沈靜下來，不過比先前增了斷續的嘆息。

「還是我去，還是我去。」老人突然站起，移動着矮小的身軀，拖着沉重的步子，向着大門走去。

華悽然望門外，父親的脚步，在石子路上發出沉重的聲音……

皖風集

·白沙·

數目

「一無所有，兩袖清風，三心二意，四路無門，五（無）處設法，六親無靠，七顛八倒，八面玲瓏，九個債主，十（實）難應付」。

小把戲

「小把戲，小把戲，我坐板凳你坐地，我打鑼來你唱戲，我吃饅頭你吃屁。」

小姑娘

「小姑娘，年紀輕，模樣生得愛死人，姑娘前面走，多少輕薄男子後頭跟，姑娘回頭高聲罵：「你家也有姐和妹，你家也有老娘親」

童養媳

「童養媳，玫瑰花，三歲到婆家，四歲搖小妹，五歲六歲在公公的脚頭睡，七歲就下塘，八歲九歲擰吃水，十歲挑米帶煮飯，十一十二學做鞋，十三十四做衣裳，十五十六樣樣做，十七就圓房，起早丈夫罵，起遲婆婆罵，我懶猪娘，粗細生活都要做，冷茶冷飯眞難嚐，半夜三更想起娘，想起老娘淚汪汪。」

旱災

「天上紅雲亂翻翻，田里禾苗盡曬乾，打個包袱朝外走，捨不得隔壁小心肝！小心肝，荒年過了再來玩。」

長工

「長工長工，是個懶蟲，早晨望天黑，夜里不望日頭紅；晴天望落雨，落雨不望天晴，天晴又望生病，可必要了長工的命。」

四季花

「春天桃花滿園紅，姑娘想郎在房中，夏季荷花分紅白，姑娘想郎在房裏哭，秋天菊花顏色黃，姑娘想郎好悲傷，冬天雪花滿天飄，姑娘想郎心中焦，心中焦慾火燒，滿臉春風好難熬。」

橘子皮

「橘子皮，裏外香，開門來接新娘，新娘長得模樣好；瓜子臉，梅花脚，烏雲秋波兩邊瞧，說話像打鑼，放屁像打雷，撒尿冲黃河，姑老爺一見笑呵呵。」

姑娘歸娘家

「姑娘歸娘家，頭上插枝花，爹爹哈哈笑，媽媽拉手問短長，哥哥問聲妹妹好，嫂嫂問姑爺能幹不能幹，」

荷花香

「荷花香，香滿塘，姑娘河邊洗衣裳，對河來個好兒男，臉兒白又胖，身子肥又壯，姑娘心里想，這個倒是個如意郎。」

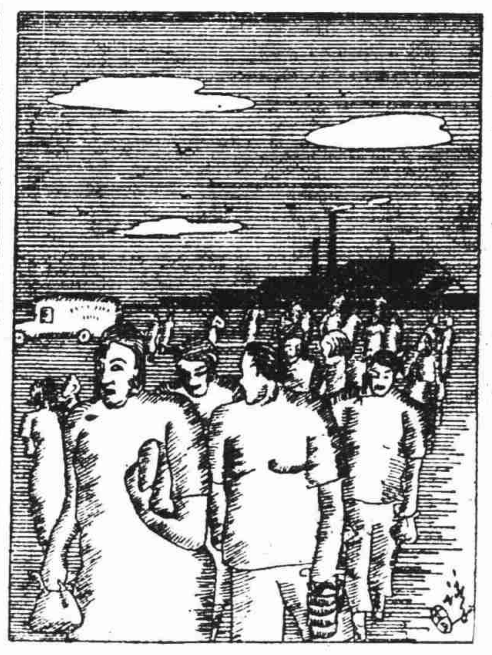

放工 ·高詠安作·

心絃的震動

·凌雯·

謙是一個很有爲的青年，自從C大學畢業以後，聽從父母的勸導，開始踏進社會。當謙向南京出發的時候，父親告訴他：「一個青年祇要不斷的努力，總是有希望的。」這幾句話是謙最覺得動聽的，所以謙到了南京以後，便投入了×機關的小職員團裏，月薪祇有八十元，但他很安分守己，從來沒有看電影，逛夫子廟，遊玄武湖；白天很謹慎的辦公，晚上回到宿舍中看書自修，祇記着父親的話，一心地努力着。

一個明朗的清晨，同事老李拿着報紙笑嘻嘻說：「謙，你看，本年首都舉辦×考試，你資格很合，可以一試。」謙聽了也很歡心，果然有一個巨幅的廣告，偷偷地往報上一看，但心裏想：考試是很難的，恐怕不容易吧。「不要懷疑，做事應當勇敢，不怕艱難！」老李在鼓勵着說。

在西北風呼呼的聲中，人們都圍裹着很厚的大衣，謙祇穿了件破夾袍，跑進辦公室裏的時候，同時都面露着笑容在歡迎他，老李首先跳起來說：「老謙，恭喜恭喜！考取了，一舉成名，前途無量。」謙亦自以爲以後可以多做一些事。謙遜地回答着「儌倖儌倖」，惟有年輕的×科長露出不屑的神氣。

時間漸漸地溜過，辦公室裏的火爐，已經在休息着，屋子外面，已透露了春意。今天，謙很早就去辦公，同事却異乎尋常在注視着他，十一點鐘，×科長來了，隨後胖胖的勤務也跟了進來，從袋裏摸出一個封套來，發表了本室內職員加薪晉級的名單，都是玩皮的張，不做事的王，都加薪的加薪，晉級的晉級，謙細細的聽着，惟有自己沒有希望。

晚上，謙在宿舍中，李走進來坐在地的床沿上，老李頓了一頓，憤慨地說：「現在的社會，做事不講能力學問，祇要會鑽，拍，吹，不怕你不發財，唉！小職員的考試，反正與他們沒有關係，你想可氣不可氣！」謙聽了這些話，心想八十元一月的薪水，在這百元一担大米的時候，如何過法，又想着父親的話，「一個青年，祇要不斷的努力，總是有希望的」，心弦起了莫名的震動，「努力又有什麼用呢？」眼淚已禁撲索索掉下地來。

歷史小品 熱戀

·木山·

「鼎河當日棄人間，
破敵收京下玉關，
慟哭六軍具縞素，
衝冠一怒爲紅顏。」

這一天，三桂的心中異樣不寧靜，什麼事都不高興，一心一意地爲着一件失意的遭遇，老是愁眉不展地。

「圓圓！我太想念你啊！」有時候，他悲憤地自語着，可是再想到意中人，現在已是國丈田畹所有的了，却有什麼辦法好想，也許她已滿足於富貴的生活，並不想念到我了。

不平凡的事蹟，逐漸在展開了它底序幕；當他被崇禎帝破格重用，而托付重任與他以後，從來沒有過的榮譽，不想已快速地獲得了！只是，他的內心，並不感到滿足，似乎比榮譽更緊要的，還是渺茫無望。

一封精緻的請帖，忽地，門外傳進了過來，看見具名的是他懷恨着的田畹，心裏一陣煩惱，便勁地把那請帖拋開去。

「總爺，田府差人叩見！」

「什麼事？」他輕慢地問了一句，並不注意那正在打扦的差人。

「田老爺有要事，定要請總爺前去敍敍。」

他覺得有點好笑，「爲什麼得再三邀我去呢？」邊想邊把手握了一下：「姑且戒備着去一趟，也許與我有利，也說不定。」想到這裏，微笑了。

悠揚的細樂，曼妙而不停歇地奏着，一席豐盛的筵席，擺在三桂的面前，田畹坐在一邊，謙恭地招待着；這，他雖是滿腔的不願，也只能勉強地忍耐下去。

接着，在繁密的絲竹聲裏，飄飄地出現了一羣美人，且歌且舞地儘在他面前獻着媚態，其中一個穿着淡淡的服裝的，更顯得情韻意嬌，歌聲又那麼清脆宛轉！英雄氣概的他，不覺神移心蕩起來！

「這就是圓圓嗎？」他裝着醉意地探問，看見那老頭兒的頭，微微點了一下，那樣不惱意地：「眞是傾國的姿色！」他沒有顧忌地讚揚說。

「圓圓，我眞愛你！」他緊握了有意走近身旁的對方的纖手。

「我也……但我委實不願住在這裏。」一種羞赧的輕細的嬌語流散着。

他實在愉快了，彷彿像夢境一般，要不是城將被攻的警報催逼，他的確不願離去這兒了。突然，像發現了什麼似的興奮說。

「倘使你把圓圓贈給我，那我必報答你，先於國家的。」

「也罷……」田畹無可奈何地含着戀戀不捨的淚眼，勉強允許了。

崇禎帝已多次促他去禦敵，他只得忍痛讓圓圓存在父親家中，當京城陷落的時候，他唯一的愛人，跟他的老父，全都被李自成俘獲了！

他的憤怒不可遏止了，於是，不顧老父的生命，寫了一封回信給父親……兒與父訣，不早圖賊，雖置父鼎俎旁以誘三桂，不顧也！」

這時候的三桂，眞是焦急到了萬分；一直打探到圓圓還留在京師，才稍微解去一些，因此，急不及待地領兵進京。

「呵！感謝天！我那可憐的圓圓，僥倖我和你重見了。」當他找到了意中人，忍不住悲喜交集地緊緊抱住了她。

藝林漫話 記葉昌熾

·珍·

在清末舊文士中，葉昌熾以精通版本目錄之學，聞於世。葉字鞠裳，號緣督，長洲人，光緒乙丑入翰林，與吳郁生同鄉同官，壬寅癸卯間，同爲學政；吳主四川，葉主甘肅。生平好金石，就圖籍錄，自恨家貧力薄，無力購置珍籍。光緒初年，嘗爲常熟瞿氏編校書目，因是得盡窺鐵琴銅劍樓所有祕藏，後館於潘文勤家，爲潘校書畫家，所藏圖籍秘本，又無不寓目，每覩一書，輒爲題解，成「滂喜齋讀書記」二卷，因是對版本目錄之學，以及藏書家故事，探究益深，輯成「藏書紀事詩」七卷。

葉以光緒丙子舉於鄉，當時聲望甚盛，吳郁生，潘文勤，汪鄭亭輩，爭相延致，以弟亡母老，屢聘不就，或甫就卽歸；丙午後絕意進取，閉戶著書，民國六年逝世。後王季烈輯其日記稿，凡十六卷，題「緣督廬日記鈔」，並爲之序。前後四十六年，按日記錄，偶有間斷，亦稀其事之鉅者追書之，原本共四十三冊，共閒有臧否時人，規誨親故之詞，遺言不以全稿示人，故今所刊者，已非全豹。所記多讀書，校書，訪書，撰述，以及友朋往來，遊覽諸事，兼及政治得失，學術，風俗，至生活雜務，則記述甚少。

故鄉

·佐財·

終於在夢似的情景中，我又踏上了故鄉的土地。可是，這是我的故鄉嗎？那斷壁頹垣的屋宇，那斑剝零落的牆頭，那不知飛往何處的長頸鵝般的屋脊，以及那倦意地虛掩着的褪盡朱紅油漆的大門。這些殘餘的劫後景象，難道就是五年來日夜縈繞在我夢魂中的故鄉的面影嗎？不，決不是我記憶中的故鄉，是美麗而健壯的，牠沒有這麼頹敗衰落，沒有這麼荒涼悽慘，那些屋宇，是整齊而莊嚴，每個人家，全精神抖擻地和英俊的少年一樣。村子前面和樹，栽植着許多高插雲表的柏樹，油樹，和白楊；那濃厚的蔭影，合抱的樹幹，就是夠說明了這村莊的繁榮了。至今，這些繁榮，健壯，整齊，全到了那里，對於一個遠遊歸來的浪子，怎能不引起無限的疑慮來呢！但當我走到村莊的那一端，高聳着的石牌坊，依然兀立在場前，顯露着牠頑固和驕矜的姿態，使我不能不承認這兒畢竟是我的故鄉，那曾點綴了我整個童年的故鄉。

偏角抖索地躲着的，便是我的家了，走近那朱漆剝落的大門，心便不由地狂跳起來，門雖關閉着，顯出好久不會被人推動過的樣子。但等我去敲擊的時候，牠却發出一陣闌然的古老聲響，重濁地開了，而聽得這門響迎出來的，正是我孤寂的父親。

父親是衰老得多了，滿頭，斑白的髮兒，見了令人心悸，額角的皺紋，也愈益深稠。背脊微微傴起，猶如不勝生活的重負，一切都表示着他的老邁，衰頹，大有風燭殘年之感。自然，父親的急速地衰老，是必然的因爲母親很早去世，家中雜務，全要他一人操心，更對遠遊愛兒的過分牽掛，和許多債務的逼迫，使他日夜憂戚，怎會不很快地早衰呢？

生活的片斷

日記三則

·荻葦·

雪止了，七點鐘就起來，獨自帶了一支口琴，冒着風，踏着積滿了雪的路，蹣跚地跑到天天散步的那片荒野的曠場上。

啊！一個多麼潔淨的銀色世界呀！我抬頭望望灰白色的天際，心靈彷彿在輕呼：「我只是在這廣大的宇宙中飄過的一粒微塵呀！」

天空徘徊着一羣寒鴉，牠們幽沉地浮過了矗立在雪中的枯樹頂，打從敗殘的矮城牆上飛出去了。

一陣莫名的寂寞襲上了心頭，我默默地吹奏着短的思戀曲。

晚飯後，大家團坐在火盆邊取暖，今晚我破天荒的喝了多量的燒酒，還抽了兩枝烟。

偶而站起來，在鏡中無意地發見了自己的臉，不禁向着鏡呆呆地出神了。漾溢着這雙含着醉意的紅潤潤的眼，透露出內心的眞誠與熱烈。

淡淡的眉兒，睡得似乎很安穩，右眉梢掩覆着彎曲的髮，構成自然的輪廓，簡直是一幅美麗俊拔的圖畫！

「我原來還沒有自己所想像的那般蒼老遲暮嗎？」我快樂得發狂了。

這幾多年來，爲着追求眞理，爲着理想，在風塵中僕僕奔波，受盡了磨難，歷盡了艱辛，連父母所給予我的形體也忘掉了。

眞的，我現在依舊年青，依舊在蓬勃的茂盛時期中，何苦要如此深慮，何苦要如此消極呢？

我不能辜負燦爛的青春，我應該努力把自己從悲觀的深淵中拯拔起來。

獨自思量着悲觀的原因，無非因爲這顆跳躍着的心沒有冷，沒有死。

以後我要竭力麻醉掉這顆心，讓自己糊糊塗塗地活着，不去思索一切問題的究竟；這樣，我或許會愉快一些吧？

失望

短篇創作 ·口天子·

雪雖止了，然而風却刮得更利害，從屋頂上，枝頭上，掃下一陣陣的雪花，「還是不斷地下着。」

「擦——」異樣的慘叫，一輛嶄新的汽車在門警喝着「立正敬禮」聲中傲然地衝進來，停在「天下爲公」的圓門口，軟弱的雪被壓成兩條深深的的傷痕。

陶羽正蟄在四樓宿舍的玻璃窗口，便一口氣衝下四層樓階，踏在個陷了幾雙稀稀落落的脚印的白雪走道上，似乎太急了一點，剛跨進「天下爲公」的大圓門，引起了簇在一堆的校工，停止了他們低聲的談笑，同時，用目光在他脚上狠命地一掃，然而都沒說什麼，看見他要往校長室那邊走去，才像歹人被發現似的喝了一聲「幹嗎？」

「見校長有點事，」遲疑了一會，終於這樣低聲下氣地回答，接着又鬪出一副笑臉，加問了一句：「在不？」

「剛來，等一等再進去。」

「哦——」於是他繞着迴廊，在等待着接見，偶而，從雪亮的車身上映見他異常的臉部輪廓，可使他本能地楞了一楞：

「怎麼只三四夜的失眠，臉色就這般難看！」

機警地恢復了常態後，依舊繞着迴廊，默默地溫習他預備見校長時所說的話。

約摸在兩刻鐘以後，他跨進掛着校長室木牌子的門；然而在這裏並不能見到校長，依舊有一個校工模樣的男人坐在那裏，用嘴朝桌上努了一努，陶羽會意似的走過去，翻出一本「學生求見單」，在事由項下填好了兩行正楷字：

「爲退宿請求退膳食費事」。

這樣，遞給那個校工模樣的男人，轉送進臥室內。

門簾輕輕地一動，伸出半只手來，他小心地走進去，九十度鞠躬後，校長在沙發上顚了兩顚，不耐煩地說：

「中途不得退膳，交費單上不註明了嗎？」

「是的，不過我實在是不得已，接連三夜「失眠」，醫生說是神經衰弱症，叫我回家慢慢地調養，所以我想退宿，請求將——」

「那裏可以！別說是退宿，退學也不行！」校長只認定了退宿兩個字反駁，「神經衰弱……很危險的」這些話，似乎都沒聽到。

「攻！不能退膳，勢必就不能退宿，然而很危險的「神經衰弱症」怎麼辦……」他幾乎眞的哭了，「——校長，能不能格外通融？……」

「不能通融。」又在沙發上顚了兩顚，公事式的回答，是那樣的冷酷。

「但是，總請……」

校長忙壓熄了呂宋烟，從沙發上跳起來，往外就跑，原因是在那個校工模樣的男人遞進來的一張名片。

「請坐，用茶……」悅耳的聲音，從東邊客廳裏送過來。

陶羽懷着一顆悲痛的心，離開了校長室。外邊的寒氣直往他底汗毛孔裏竄，使他『不戰而慄』，這才想起校長室裏那只火爐。

跨出「天下爲公」的圓門，使他感覺十足的「學府官廳化」

汽車夫正捧着一箱汽油從汽車屁股上灌進去，他依舊踏着原來的脚印，爬上四樓宿舍，從玻璃窗口，悵望着白茫茫的雪，燃燒起憤怒的火花！

「哼！不能通融，……汽車，火爐，呂宋烟，沙發……」忽然，他記起柳如心早上對他說的話：

「要校長退錢，比倒拔蛇還難，若是要你交錢，那只須來上一套「逾期不可註冊，」沒有不「手到錢來的」。」

屋頂上，枝頭上，掛下一陣陣的雪花，還是不斷的下着，「失望」佔有了他。

跌打損傷 得妙賴此
三十分鐘 確見卓效
粉抹毫療劑

咳服靈
越咳越厲害 見效越快
化痰爲水 止咳如神
當時見効 當日奏功
只怕不服 不怕不信
藥到病除 不靈還洋
男女老幼·立服立愈·各埠藥房均有出售 每瓶二元
▲服他藥無效——速服咳服靈一試▼
▲主治▼ 傷風咳嗽 肺癆咳中 晨起咳帶 寒熱肺炎 痰多咳血 久咳成癆 初咳失音 久咳
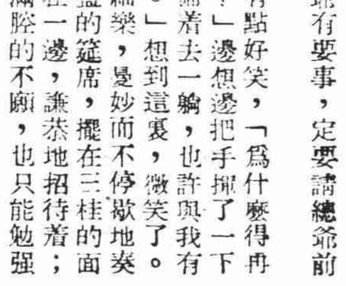
上海 華德藥廠 天津路四〇五 煤業大樓三樓
電話購貨··九六三二四號不取送力

補力丁

世界名医一致公認
補劑權威！
調整機構 回復壯健 強化組織 重享生趣
男女老幼 咸宜治補
補力神偉！一瓶見奇效 功效神速…二三瓶竟全功
▲主治▼ 神經衰弱 腰痠背痛 腦弱失眠 遺精滑精 貧血早衰 陰痿早洩 病後失調 月經不調 腎虧不育 發育不全
電話購貨九六三二四

施霄樂药膏
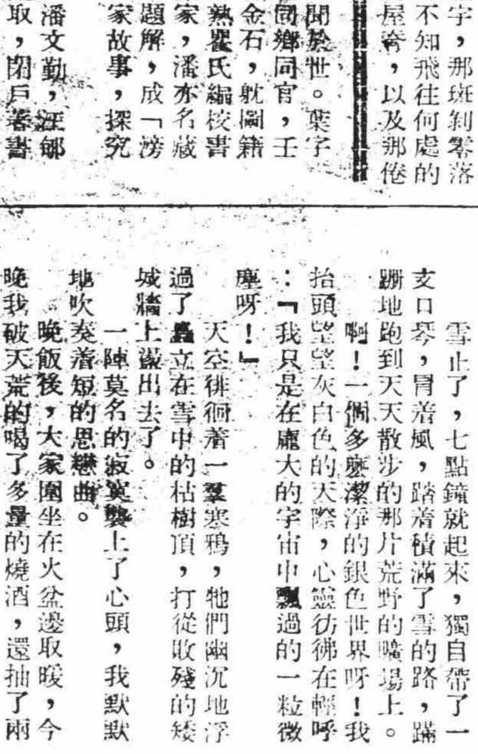
公司樂房均售
皮膚病特效劑
瘡瘍腐爛 乾癬陰癬 酒濕瘡疥 收效奇速
康納公司總經理 福州路七四六號

六國飯店
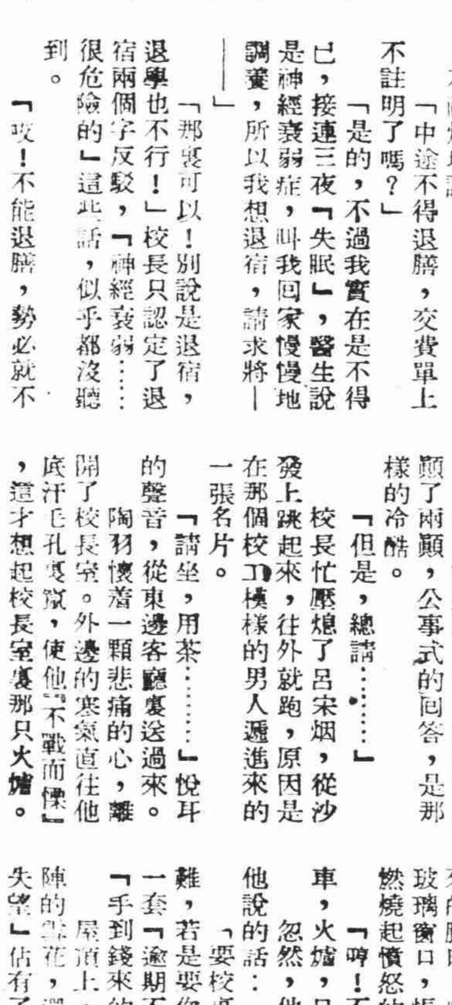
宴遊人間樂 春光明媚時
海格路二二四六號
電話 二二二〇 二二二一